京城日報
朝夕刊共十二頁
本紙定價一部金六錢　一箇月金一圓廿錢　郵稅一箇月金十五錢　外國送り郵稅共一箇月金四圓
廣告揭載料　五號十五字詰一行金一圓五十錢　場所指定料（一行每ニ）金十錢以上增

閣議申合せ事項を附し 内務原案通り可決

改正選擧制度要綱案發表さる

【東京電話】衆議院議員選擧制度改正要綱案は六日の定例閣議に於て閣議申合せ事項を附して内務省原案通り可決したので、政府は直ちにこれを左の如く發表した

衆議院議員選擧制度改正要綱（案）

第一　選擧區制
現行の中選擧區制を改め府縣單位の大選擧區制（人口特に大なる府縣は之を數選擧區に分つ）を採用すること

第二　議員定數
議員定數はこれを相當數減少すること

第三　選擧資格
選擧資格は滿二十五歳以上の男子たる戶主にこれを認むること兵役を了したる者に就ては別に考慮すること

第四　議員候補者制度
議員候補者は同一選擧區內の選擧人の開催する推薦協議會においてこれを詮衡し選擧人三十人以上の連署を以てこれを屆出ること、右推薦協議會の發起人は五人とし發起人は選擧人五十人以內に對し文書を以てこれが參加を勸誘し得ることとし、その開催については必要なる屆出をなさしむると、尙濫立候補防止のため組織的に選擧運動をなさんとするについては供託金の制度を考慮すること

第五　開票手續
所謂混合開票の制度を採用すること

第六　選擧運動及びその費用
（イ）所謂第三者の選擧運動に關する制限を或る程度緩和すること
（ロ）第三者の行ふ獨立選擧運動に對しては費用の辨償をなし得ざること
（ハ）選擧委員に對し一定制限內の日當を供與し得ることゝすること
（ニ）自己を議員候補者として推薦せられんがためにする一切の依賴行爲を禁止すること
（ホ）選擧運動費用制限額を相當程度引下ぐること
（ヘ）選擧事務長又はその職務を行ふものが費用超過支出の罪により刑に處せられたる時は當然に當該選擧人の當選を無效とする主旨を以て必要なる改正を加ふること

第七　選擧公營
選擧公營を左の如く擴張すると共に無料郵便物の制度はこれを廢止すること
（イ）選擧公報に推薦文の揭載をも認むること
（ロ）演說會場の公營の範圍を可及的に擴張すること
（ハ）議員候補者の氏名等の揭示の公營を行ふこと

第八　所謂連座性
所謂連座の制度を强化すること

閣議申合せ事項

【東京電話】選擧制度改正に關する政府の方針は五日の關係閣僚會議で決定したので、政府は右選擧制度改正要綱案を六日の定例閣議に上程、安井內相、村瀨法制局長官より要綱案の內容を詳細に說明、審議の結果左の如く家族制度尊重の閣議申合せ事項を附して內務省原案通り可決した

◇閣議申合せ事項
家族制度尊重の趣旨を以て時代の要請に對應し、一般法制の改正を行ふことに家族制度尊重の方針を徹底せしむる教育上の方途を講ずること

樞府の態度は愼重

【東京電話】六日の閣議で決定した衆議院議員選擧制度の改正問題は成文化の上閣議決定を俟つて近く樞府御諮詢の手續を奏請するといふことゝなつてゐるが、樞府側に於ては同案件が大政翼贊運動の眞只中から生れ出で、しかも樞府の審議を經過すべき最初の問題である處から極めて愼重な態度をとつてこれを迎へんとする方針を持し、審査委員に選擧法權威者を網羅するのみならず、この機會において初めて正式に樞府として大政翼贊運動の根本理念、大政翼贊會の機構、運動と憲法との關係など根本的問題に對して政府側の意向を質すこととなる模樣で、選擧法改正問題に關する樞府の審議は注目されてゐる

議員任期延長法 樞府御諮詢の手續

【東京電話】政府は衆議院議員選擧法改正案を樞密院の御諮詢を經て第七十六議會に提案することになつたが、右改正案が通過すれば現在の衆議院議員の任期は明年三月末日を以て終了することになつてをり、普通ならば次回總選擧は四月下旬頃に執行さるべきであるが、內務省當局に於ては改正選擧法に基く選擧を執行するまでには選擧人名簿の調製、關係當局の打合せ、その他の準備に最低六ヶ月位の期間を必要とするとの見解を保つてをり從つて議員の任期が終了する三月末日から選擧執行迄の間、衆議院議員が缺員の儘に放任される結果を生ずることゝなるが、現下の非常時局下に於てかくの如く長期の間議員を缺員の儘放任することは許されるか否かの政治的問題が生じて來るので、政府としては現在の衆議院議員の任期を次回總選擧に至るまで延長する法律案を選擧法改正案と共に樞府御諮詢の手續きを採り第七十六議會に提出する方針である

貴院部構成 十二日初顏合せで協議

【東京電話】大政翼贊會議會局貴族院部では來る十二日午後華族會館において部長、副部長の初顏合せを行ひ各部の構成、十各分科の制度、主査、副主査の顏觸人選、制度部委員會の編成等に貴族院部としての運營方針につき具體的協議を遂げることゝなつたが、大體の運營方針は左の如きものとなる

一、第一部（總務部）は連絡、陳情に主力を注ぎ連絡部は各派より相當數を入れ陳情部はその運營を最も重視されてゐるので、各派の中堅級を集め下部組織の各部には主査を置く
一、第二部（審査部）は各省每に分科を設け十三分科とし主査一名、副主査若干名を置き、議員を宛て參加者全員を以て各分科に配置せしめる
一、第三部（制度部）は貴族院部今後の活動の中樞なるを以て約六十名を以て構成特別委員とし
（イ）第一特別委員會は貴族院令改正問題
（ロ）第二特別委員會は議院法、衆議院議員選擧法改正問題を附託審議を開始する

なほ右各部の下部組織人選は決定した上各派全員に對し改めてこれに參加協力を求め、陣容整備を完了次第、近衞總裁、有馬事務總長、前田局長以下翼贊會役員を加へて第一回總會を開く筈である

議會は通過の見込

【東京電話】衆議院議員選擧制度改正要綱に對する翼贊會議會局衆議院部の意向は大體において臨時選擧制度調査委員會の方針要綱を尊重したものと見てゐる、たゞ最も問題となつた候補者推薦方法は衆議院側が文書による推薦に依らんとしたのに對し、政府側は推薦協議會を設けるとに決定したが、要するに推薦の方法によるとにおいては精神が一致してゐるので强ひて反對する必要もなからうとしてゐる、議員定數をどの程度に減少するかの問題に就ては今後なほ折衝が行はれる模樣であるが結局において政府原案を承認し、不備の點は後日に適時補正すればよいといふ空氣である、從つて本改正案が來議會に提出された場合相當の論議が重ねられるであらうが、議會局翼贊部としては極力政府原案の通過に努める方針である

久納中將歸還 若松少將と共に參內

【東京電話】南支戰線に活躍赫々たる武勳を樹てた久納誠一中將は六日午後一時五十分東京驛着晴れの凱還をなし直ちに參內　天皇陛下に拜謁仰付けられた、この日驛頭には畏き邊りより御差遣の清水侍從武官が出迎へ同中將に聖旨を傳達、東條陸相以下多數の出迎へを受け宮內省差廻しの馬車にて直ちに參內畏くも　天皇陛下には午後二時表御座所に出御、東條陸相、杉山參謀總長侍立の下に久納中將に拜謁仰付けられ中將は恐懼軍狀を奏上　陛下には之に對し優渥なる御言葉を賜ひ次いで若松少將に拜謁仰付けられた、久納少將は更に內謁見所にて皇后陛下に拜謁仰付けられ有難き御言葉を賜り、兩將軍は南溜間において祝酒を拜受、重ね〲の光榮に恐懼して宮中を退下した【寫眞說明は東京驛前にて　中央が久納中將】

總力實踐を訪ねて（十）全南の卷

總力聯盟宣傳部特派員

一郡で咸北以上の豐作 〃持てる道〃の矜持と貫祿に期待

湖南沃野の千里、お米列車の後を追うて全南海部、木浦に着くと、松汀里、榮山浦鎭橋の各驛を通過する、無邊の曠野には刈取つた稻束が山と積まれ農民は眞白い御飯──これ全く全鮮の穀倉全南でなければ見られぬ風景であり、記者の視角と味覺を奪ふばかりであつた、驛辨は松汀驛のものであつたが一粒の麥も見出さなかつた時の記者の表情が些かおかしかつたがお隣のお客が〃何がそんなに變ですか〃と訊くのに對し

返事が 出來なかつた、驛は何も…それは驛辨そのものは別としてお隣のお客さへ〃白い御飯を常食としてゐますよ〃……と泰然たるのに僕は驛辨の恩をなほ厚くしたのである、白い御飯を戴くのも無理からぬ話だらう

昨年の未曾有の大旱魃を思ひ出す時一匙の白い御飯に味覺を喚るのは罪もない、然し穀倉の全南は全南丈の穀倉でもないのだ、今朝かに車窓から金色の稻束を眺むる時食糧政策の重要性、而は一歩進んで日滿支の食糧問題を考へる時白い御飯を運ぶ事をさへ憚へるのを覺える、全南道內の生產は全鮮第一、米穀生產の白眉である、武永知事の話によれば、抑々最初は

三百萬 石を見積つたが後半期の惡天候に妨げられ、二百九十萬程度（第一回豫想高發表＝二、八九八、六〇六石）に止つた、何しろ平年作より一割程度の增收を見たのはこれ全く天佑で道內到る處豐作の聲を聞き羅州郡の如きは三十萬石の出來榮えで、咸北一道の生產よりも何ほど多い數量を見られる、然し斯く豐作になつたのは我が非でも良いが〃持てる道〃としての矜持と貫祿を示さねばならんと思ふ、それは昨年もあれ程の大旱害であつたが全南は道內生產で消費も出來、尙且消費を引締めて行つて他道へ〃乞田したからう〃として大量供出をしなくちやならぬ氣持を官民一體持つてゐるから、本道としての供出を充分發揮して食糧政策に萬全の努力を拂ひ度いのである

決心の 色が見えた、實際昨年の五分作にも拘らず全南からはお隣の全北へ二萬七千、遠く北の咸北へ六千、その他京畿と內地等へ本府指定の供出量を充分出し而今年の十一月には九萬石の持越米迄出來たといふのは、どれ程二百九十萬全南道民が絕大な消費規正に努め節米的な決心の下に節米混食に最善を盡した賜物と見なければならぬ、勿論そこには官民一體の滅私奉公の至誠の情が溢れたのは事實でもあるが、尙全南としては最も力强く思はれるのは麥の生產が一百廿萬石に達したとである、全南は氣候風土が割合に惠まれてゐるので麥の裏作が普及され裸麥の生產はその儘食用に充てられるからこの麥の

混食は 矢張他道への米穀供出に大きいペースとなつたのである、仍て十六米穀年度の事情を大山產業部長と美代農務課長から聽いたが何しろ〃持てる道〃として相當量の供出をしなくちやならない、新に持てる道としての惱みがある譯で買收高を二百八十九萬石と看做しその中本府の命に依り百二十五萬は供出米になるのだと云ふ

すると結局差引百五十四萬石となるが昭和十七年度への持越米、道內消費、操作米、なほ十五米穀年度の米を新年度の早場米から食つてゐるのもあるし、最近十一月の米から繰り續く雨のために大分刈取りも遲れ、乾燥も思ふ存分が出來ないため果して百五十萬石が道內消費になるかは疑問である、百廿五萬の

供出量 決は絕對的であるから却つて百五十四萬には多少變動を來すかも知らないのである、それで去る十一月初から各府郡島に各供出量を割當てる一方生產者に於て消費量には絕對量を基礎としたのは勿論新米は去年と同樣府郡島邑に於ける細消費者には計畫的配給數量を決めたのである

この場合府郡島邑の都市的性質を持つてゐる處は消費數量を絕對的に緊縮してゐるが、農村の場合は生產者の販賣勞働の場合はこれに緩和策を施すのも無理のない話である、今全南として一番惱んでゐる問題は天候惡しく取入が不充分で[illegible]

販に出しても米檢の不合格になり十一月末までヤツト十二、三萬以しか出廻つてゐないとのことである、それで仲々乾燥は出來ぬ、米檢には不合格になり、手持にはなるといふ次第であるから

果して 指定された供出米が出るかが問題になつてゐるが、この點は各種計畫を通じて消費、供出を月別に調査する方法にて各戶に對し時局の認識、消費の規正、供出の國策といつたやうな三大スローガンを吹込むといふから今の所心配の程度には至らんだらうと思ふ、全南として二つの大きい問題として農村の燃料問題と勞力問題がある、燃料は勿論薪炭が足りない爲その確保を狹くのである、ゴム靴の需要も料になるとのことではあるが然らば繩以は何で繩るかである、以の公定價格を生產者の手取値段として三十三錢にしたため繩らうとしないのは勿論、ゴム靴が繩もなく草韮を作るから以問題が必然的に生じて來るとのことである

こゝにおいて地方の希望は以の値段を上げて買はるか靴の供給を豐にして買はれるか、ゴム靴の需要を充たして買はれるかの

喫緊の 問題であつてこれこそ農村の現實問題として重大視しなければならず、ゴム靴のための早慶まで打れたことは是非の點は各部の顧慮と聽流すことは禁物である、次に勞力の問題であるが鬼部附近のあんな廣い野原に刈捨てられた稻束は雨に曝され最早新芽が出るといへどもこれを取入る勞力がなく日傭一圓五十錢から二圓といつても人がないとの話だから如何に勞力に窮してゐるかを推して知るべきである、終りに

貯蓄の 問題であるが米產全南は朝鮮第一であるが貯蓄に於ては全南が末位に近く置かれたのは如何にも不名譽に思はれる、昨年も當初の割當額一千九百萬圓を一千六百萬圓に更訂されやつと三十萬圓超過の實績を見せたが昭和十五年度の割當額二千百萬圓に對し今年度はその一割四百二萬圓に滯つていたのは米倉全南の恥と思はねばならぬ、然し他道に比べて細農產道である關係上收穫が終り次第ボツ〱記錄が上昇するだらうとの道幹部の話であるからもう少し彈力性のある獎勵方針を樹て五億貯蓄にピッチを掛けるやう努めて欲しいのである

家族制度尊重を基底に 西歐的權利義務觀念を拂拭

【東京電話】政府は六日の閣議に於て選擧制度改正に關聯し家族制度尊重の申合せを行つたが、右は日本在來の家族制度を中心に選擧制の再編成を斷行すべしとの最近各方面の意見に即應したもので政府は之を機會に西歐的な權利義務觀念を基底とする從來の如き選擧制度法制（民法、戶籍法等）教育並に文化等の制度全般に亘る根本的改革に着手せんとの意向を有し、閣議申合せ中にもこの趣旨をうたつてをり之を機會にその實現に乘出さんとしてゐることは注目される

第一線觀 蔣逆偽政權の借款政策

日華新條約が去る卅日正式調印されたのに對抗して、多分にヒステリー症狀を呈してゐた米國が一億弗といふ事變始まつて以來の高額對支借款を發表した、蔣側にいはせれば日華新條約が成立したために到底駄目だらうと思はれた一億弗といふ借金が出來たのだから內心我國に感謝してゐるだらうが一體蔣逆は事變以來どの位借款をして今日まで生き延びて來ただらうか？

◇

先づ事變勃發直前の昭和十二年六月廿九日にはアメリカ輸出入銀行總裁と財政部長孔祥熙との間に鐵道用機關車購入のために百五十萬ドルといふ小口借款が成立してゐるが、當時銀行側の發表によると、それ以前にも棉、麥を擔保にして四千萬ドル穀物安定會社から別に三百萬ドルのクレヂットを得てをり、更に七月十二日には一九三六年五月締結した米支銀協定强化の調印をなし、モーゲンソー財務長官と孔財政部長が共同聲明を發して、借款とは異るが財政的に米依存の態度を明瞭にした、その他にも蔣一派は米國の絕大な支援あることを誇示するため、十三年四月にも米支一億六千萬ドルの借款成立を放送したがこれは單なる宣傳に終つてゐる、然し彼等の縋るのは英、米、佛しかなく、國內募債では膨大な戰費は賄へず加へて唯一の財源であつた華僑の送金が絕えたので三國に對する態度は徹底的なオベッカ政策になり、三國へ親善、經濟使節の名目で多數の人を繰出してゐる

その現はれとして十三年八月米國宗教團が在支權益だけを獲得するだけで蔣政權へ一億ドル借すといふ報が傳はると蔣政權の使節陳光甫は九月末、厚かましくも米政府へ借款交渉をして大藏省から一蹴され、泣く〱賴んで翌十四年二月二千五百萬ドルを諸用購入のため借りてゐる、その後五月十四日に千五百萬ドル、本年に入つて三月末二千萬ドル、九月廿五日に二千五百萬ドルの借款が成立したもので、以上は事變後成立してゐる、去る卅日の一億ドルといふ借款をも七千六百萬ドルを別にしてまんまと米國に承諾せしめてゐるから『借り上手』では我國は遠く及ばない

◇

米國に總計一億七千六百ドルといふ莫大な借りを作つた蔣一派は英國からも相當額引出すのに成功してゐる、先づ昭和十四年三月には法幣安定資金として七月三十日七百萬ポンド、十一月二十萬ポンドを得てゐるが、面白いことに十三年六月二千萬ポンドの借款を斷られた際、立法院長孫科が口惜しがつて香港で英の薄情を恨む言葉をテレグラフ記者に語つてゐる

◇

勿論佛にも事變以來種々な名目で借り出してゐるが之等諸國は形而然の利權獲得だけで回收見込みがついてゐるだらうか？すも米國は採算を度外視して一億ドルを投出したといふから莊たる者、眞に良い旦那をもつたものだ

中央協力會議 十六日から三日間開く

【東京電話】一億國民の期待を集める大政翼贊會の臨時中央協力會議はいよ〱來る十六日から三日間の豫定で東京會館に開催されるが本來この會議は翼贊會の下部組織が完成すれば町村協力會議から郡市協力會議、道府縣協力會議と段階的に進んで開催の運びとなるのだが、今度だけは地方翼贊運動の實情を究明し本部の意思を傳へるため特に臨時會議として開くもので、しかもこの初會議に連なる各府縣支部常務委員各二名、六大都市各二名、各界代表五十名、計百六十五名の出席の意氣込みはもちろん、本部側近衞總裁、有馬事務總長、末次協力會議々長以下役員側もはり切つてこの日を待つてゐる、問題はこの大會議の運用だが、果して各委員が腹藏なく意見を述べ議會政治とは別個の政治の日常化が遺憾なく如何に具現されて行くかにあるが、凡てはこの新體制會議の衆議を統裁する議長末次さんの腕にかゝつてゐる譯だ

代表者銓衡中

【東京電話】翼贊會の臨時中央協力會議は來る十六日から東京に開催されるが、同會中央部では同會議員中既に學界、產業、農村その他各界より選拔さるべき代表者五十名の銓衡を了し目下これが就任方を交渉してをり、各員の承諾を得れば一兩日中に近衞總裁より指名發表されることゝなつた

經濟新體制案 關係閣僚懇談會に引續き けふ臨時閣議で決定

【東京電話】政府は六日午後經濟閣僚懇談會を開催、經濟新體制案の審議を行ふ豫定であつたが一部參謀の意見具申が遲れてゐるので同日の懇談會はこれを延期し七日午前十時より開くこととなつた、而して七日は同懇談會後更に引續いて午前十一時より臨時閣議を開き經濟新體制案の最後的決定を行ふ筈である

經濟界の意向 首相に具申

【東京電話】經濟新體制確立問題に關しては民間側の綜合的意見を取纏めるため鄕誠之助會長は四日來懇談會を開き、五日工業俱樂部に再度會合を開き井坂、八田、中野、岩崎、中川、明石、宮島の諸氏出席、具體策につき協議の結果、意見書を近衞首相に提出することに決定、七日午前九時井坂、藤原、宮島三氏が首相と會見、意見書を提出すると共に財界の意向を詳細具申することゝなつた、意見書の要點左の如し

一、經濟新體制確立の趣旨は生產力の擴充を如何に圓滑になすかといふことに重點が置かるべきであり、あくまで實際に即した方策において實行せられたい
一、綜合的中央經濟機關の設置について考慮せられたい
一、經濟新體制の具體化を圖る場合は徒らなる摩擦を排除し圓滑なる運行を期するため民間側と相提携協力せられたきこと

全水產團體統合に反對

【東京電話】農林省の漁業團體統合問題に關し東京府漁業協議會は水產團體を中央農林漁業團體に包括統合せんとする農林省計畫委員會試案に反對し水產團體の特殊性に鑑み獨立した一本建とするを決議當局に陳情したが、更に六日午前十一時から赤坂三會堂に全國府縣水產會長並に漁聯會長の會合を開催、協議した結果、全水產團體は東京水產團體、協議團體の決議を支持し飽まで原案貫施方を當局に要望することを決議、今後の具體策に關しては農林省計畫委員會委員たる高倉全漁聯會長並に野村帝國水產會長に一任することに決定した

定例閣議經過

【東京電話】六日の定例閣議は午前十時卅分首相官邸に開會近衞首相以下各閣僚、初出席の平沼新國務相、伊藤情報局總裁等出席首相より、今回平沼元首相、星野企畫院總裁が親任官として閣議に列席されることゝなつた旨を述べ、次いで選擧制度改正要綱を正式決定した

閣議決定事項

【東京電話】一、朝鮮總督府農事試驗場官制中改正の件

皇恩感謝で勤勞貯金

我が國際的地位を說明 新しき覺悟を强調

南總督、聯盟江原大會で訓示（春川にて本社特派員發）

國民總力江原道聯盟大會臨席のため南總督は、六日午前八時五分京春鐵道城東驛發臨時列車で近藤祕書官をはじめ聯盟宣傳部長御手洗本社社長、同聯盟總務部長、信原本府社會課長等を從へて出發、晴れの北漢江の流れに影を落した見事な沿線の景色を窓外に眺めながら同十一時

春川 入りをした、出迎への高尾江原道知事、山村警察部長等の先導で先づ驛頭における官民代表男女中小學校生徒二千餘名の歡迎にこたへ、直ちに江原道聽に入り小憩の後同十一時三十分隣の國民總力江原道聯盟大會に臨場した、去る十一月十日東京からの歸途北鮮淸津に上陸、歸鮮第一步を印して以來、咸南北道をはじめ慶尙南北道、全羅南北、南鮮四ヶ道の國民總力大會に臨席、休む暇もなく少しの疲れも知らない總督は、今日は又最後の聯盟大會に臨席したが元氣益々旺盛、この日朝來猛烈な寒氣にも拘らず總督は外套もつけず大會に參加、參列の全聯盟員を感激させた、大會は定刻午前十一時半開催、道內廿一ケ郡の郡守、警察署長、邑面長その他各種聯盟役職員男女總員五千二百餘名が六百餘流の聯盟旗を先頭に押し立て

意氣 まさに天をつく慨がある、先づ國旗揭揚が行はれ全員國歌合唱、宮城遙拜、英靈に默禱を捧げる、引續き高尾道聯盟會長の紀元二千六百年紀元節に賜りたる勅語の奉讀に次で國民總力江原道聯盟大會に對しての高尾會長の式辭があり、かくて總裁訓示にうつれば南總督は會場中央に設けられた演壇に立ち、先づ日獨伊三國同盟の成立を契機として展開されつゝある國際情勢の流れ、並に日、獨、伊樞軸による世界新秩序の建設が東西相呼應してその緒につかんとしてゐる現實の事態から說き起し

然しながら當面の支那事變はすでに日滿華基本條約の成立をみたとはいへ、未だ重慶政權に對する敵性第三國の援助は後を絕たないのみならず、更に露骨なる對日反擊を示してゐる實情にある

ここで 皇國日本のおかれてゐる現下の國際的地位を率直簡明に說明して國民の新なる覺悟を要請、かくて國民總力運動の展開による高度國防國家建設の早急完成と時艱突破の要を諄々と約四十分に亘つて說き聽衆に多大の感銘を與へた、總督の訓示が終つて全員皇國臣民の誓詞を齊唱し總督の發聲で天皇陛下萬歲を三唱、午後零時三十分盛大裡に幕を閉ぢた

御手洗宣傳部長講演

大會終了後二時から國民總力江原道聯盟主催の講演會が春川本町小學校で開かれたが、まづ劈頭小田江原道內務部長の國民總力運動綱領に關する演說に引續き總力聯盟宣傳部長たる御手洗本社社長が滿場の拍手に迎へられて登壇、開場に溢れる約二千の聽衆に『新體制とは何か』の演題の下に堂々約一時間四十分に亘つて獅子吼し參會の聽衆に多大の感動を與へた

總督、漢江水電を視察

なほ南總督は大會終了後午後二時から高尾知事の案內で、漢江上流（華川）に建設中の漢江水力電氣の建設現場を視察するため出發、同地視察の上同五時半春川に歸り宿舍に入つたが、七日附近の史蹟、愛國班の活動狀況視察の上同日午後三時城東驛着歸任する

伊參謀總長決定

【ローマ六日同盟】伊太利政府は六日參謀總長バドリオ元帥が辭任し、後任には最近まで東アフリカ軍總司令官であつたキャヴァレロ將軍を任命する旨發表した

人

◇鹽田鑛山課長　東上中七日午前七時四十五分着歸任
◇水野藤雄氏（產金課長）八日『あかつき』で東上、月末歸任豫定
◇小林京城地方鐵道局長　管內視察に五日京城發出張、九日歸任
◇淺川遞信局經理課長　事務打合せの爲東上中八日午後二時五分『あかつき』で歸城
◇出淵勝次氏（元駐米大使）六日入城朝鮮ホテル
◇澁澤敬三氏（第一銀行副頭取）東上中十五日午後二時五分『あかつき』で歸任の豫定

朝鮮信託
京城府南大門通二丁目

灘銘酒 澤之鶴
京城府南大門通二
特約店 增田直三郎商店
電本(2)二三五三番

生活建設に必備◇主婦之友社編◇昭和十六年用
模範家計簿
記け易い家計簿
大日本國防婦人會長 武藤能婦子
主婦之友社の「家計簿」は、實用第一主義にとても記け易く、また收支が一目で解る新工夫など、大變便利で、皆樣に推奬したい家計簿です。
絕對必要な家計簿
愛國婦人會長 水野萬壽子
家計を立派に整へて行くことが主婦の務め、滅私奉公です。「主婦之友家計簿」は實用的によく出來てをり、皆樣にぜひお奬めしたいと存じます。
『家計簿』は一家に一冊必備
家計簿で豫算生活を實行し生活の無駄をなくしませう
新體制下の家庭生活に『家計簿』は必備のものとなりました。家計簿の中でも、一番記け易く、實用的で一番信用あるのは『主婦之友家計簿』です。これを使ふと他のは使ひ難いと定評があります。生活建設、貯金報國のできる家計簿として、皆樣の御愛用をお願ひいたします。
特價八十錢（送料十錢）
卷末附錄　▲主婦日記　▲奥樣の常識　▲家計の立て方
お求めは今すぐ書店で
東京・神田・駿河台　主婦之友社　（振替東京一八〇番）
新發賣　家庭生活日記
定價一圓廿錢（送料十四錢）
要を得た日記　吉屋信子
これこそ貴女の今日の生活を充實させ向上させるにふさはしい日記です。國史上未だ曾てない大變動の中の生活を記錄し、反省する、母・妻・娘の日記として絕對自信を以てお奬めします。附錄として▲一年三百六十五日の育兒法▲料理獻立と家事の心得▲その他『新和洋服裁縫讀本』等發表。
掛買帳　定價十錢（送料三錢）
どうしても掛買ひの必要なお家のため特製した重寶な掛帳です。

大迫倫子著
映畫化・封切迫る
遂に二百四十版！
娘時代
★四六判二七八頁　價一・二〇　送・一〇
出版界に異常なセンセーションを惹き起した問題の書！頻たちから續々殺到するこの感激の手紙を見よ！
曰く「兩親にも分らないこの同じ娘の氣持に接し嬉しさの餘り手足の先までぶる〱震へました」…曰く「こよない味方、なつかしい友を得て急に鬪身が廣くなつた樣な氣がします」…曰く「私共の惱みや喜びが各頁に活字となつてゐて〃さうだわ〱〃とうなづかされるばかりです」…曰く「本書を讀んで私もお友達も一緒に泣いてしまひました、急に世の中が明るくなり希望が持てる樣になりました」等々娘達から感激の書日々殺到！
竹內時男氏（理學博士）近頃の娘達がどんな氣持を持つてゐるか、それは親も教育者も靑年も知り度いと思ふ事である。この書は娘自身の書いた娘心の明快な案內書でもある
櫻町公子氏（華族）私共の云ひたい處をよくも思ひ切つて云つて呉れました…處がこの本が映畫化され私が主役をやる事になるうとは夢にも思ひませんでした、映畫の中で著者の氣持になり切れるかどうか心配です
西條八十氏　花のささやきは花に乙女の心理は乙女に說かせるに限る…私の娘が嫁ぎゆく前に私にいふべくして言はなかつたもろもろの言葉がその頁の底から響いて來るやうな氣がした
目次の一部―娘の友情・戀愛・理想の男性・女になる・お見合・嫁ぎゆく日の涙・女だけの世界・おちつかない娘時代
東京・京橋・寶町　振替東京一三三五二
借成社

社説 農山村の使命完遂

農山村生産報國運動は第六回總力聯盟指導委員會の議を經て五日發表された。之は總力聯盟の實踐大綱たる三大項目中の一たる生産力擴充に答へた最初のものであり、且つ朝鮮の殷賑たる半島、更にその半島人口の過半數を占める農山漁民に對する劃期的な方針を示すものである點においてわれ等の最も重視すべきものである。而して今回發表された要綱の指導精神は公益優先、職域奉公の精神に從ひ生産報國の具體化を期し、高度國防國家體制完成のため「生産力の擴充」をはかり農山村民衆生活の安定向上はこれに歸一統合せしめることになつてゐる。從つて、從來の農村振興運動を一貫せる自由主義的個別指導を止揚して眞に國家總力的觀點に徹した部落單位の生産擴充計畫を樹立せしめ、重要物産の計畫生産完遂を必期したものであつてわれ等の最も喜びに堪へないところである。

◇

いふまでもなく農村振興運動は昭和八年創始せる半島農山漁村更生の根本的施設として創始されたもので、爾來内鮮一體、官民の親和等統治上最も喜ぶべき機運を醸成すると共に、民衆の勤勞精神を振作し生活の改善、隣保相助その他多大の効果を收めたのであるが、該運動實踐の目的は結局個々の農山漁家における食糧の充實、負債の償還、現金收支の均衡に置かれたのであつて、現下東亞共榮圏の確立を目ざす半島の新體制下にあつては斯る自由主義的觀念を以てしては到底時局下に負荷せる重大使命遂行の萬全を期することが出來ないのである。又第一線における指導の實際より見るも、これを徹底的、全面的指導に改め國民總力運動の中に統合して公益優先、職域奉公の精神に基づく生産報國に邁進すべきは當然であるといふべきである。

◇

然し農山村が國家の要求に適合し新體制に即應して重大なる使命を果し得るや否やは全住民が擧つて國家奉公の至誠に燃え勤勞精神に奉ずるか否かの熱意如何に懸るのであるが、朝鮮農村の現段階に於てはこれを指導し實施する者の責任は實に重且つ大である。故に總督府及び各道に於ける國民總力運動の一般的統括事務を分掌する國民總力課と、實際的指導事務を主管する農林局が絶えず一體となつて緊切なる指導を行はねばならないのは勿論、直接部落計畫の責任に當る府郡島及び邑面の關係職員はその重責に鑑みて實施の萬全を期せねばならないのである。われ等は特に部落全住民を構成する第一線の指導者、部落の中堅分子とする點を銘記して、彼等の勝心から游離し信用を失墜するが如きことを厳戒すべきである。更に部落計畫は可及的にこれを戸別に整理して、實行は聯盟員の共勵協力により完遂を期せねばならないのであつて、この爲には一層常會の活用に留意せねばならない。即ち常會の開催に當つては住民相互の利害關係を調整し、十分に意思の疏通を圖り總意を結集して物心兩面に亘る生活の充實向上を期し、常に住民生活の實際に即して萬全なる運用が圖られねばならないのである。われ等は半島農山村の重責に鑑み、全住民は元より官民一致協力して使命の遂行に萬全を期せられんことを熱望して已まない次第である。

全鮮税務機關總動員下に 愈よ本格的新發足
土地賃貸價格調整 施行規則發布さる

四日附制令第三十七號を以て公布せられた朝鮮土地賃貸價格調査令は七日を以て施行することに決定同時に同令の施行規則をも左の通り發布を見るに至つた、之により朝鮮における土地賃貸價格の調査は全鮮税務機關總動員下に愈よ本格的に一大發足するに至つたのである

土地賃貸價格調査令施行規則

第一條 朝鮮土地賃貸價格調査令第三條の標準賃貸價格は田畓に付ては昭和十五年以前五年の平均賃貸價格に依り、其の他の土地に付ては昭和十六年四月一日現在の賃貸價格を基礎として算出したる一年分の金額に依り之を算定す

第二條 前條の規定に依り標準賃貸價格を算定すること能はざるとき又は之を不適當とするときは他の適當なる方法に依り之を算定す

第三條 前條の規定に依り標準賃貸價格を算定する場合に於ける收穫其の他の物の價格は昭和十五年以前五年の平均價格に依る

第四條 賃貸價格調査委員會の調査委員の定數は別表に依る

第五條 賃貸價格調査委員會に會長を置く會長は調査委員中より税務署長之を命ず、會長事故あるときは出席したる調査委員中の年長者會長の職務を代理す、年齢同じときは税務署長は會長の職務を代理すべき者を定む

第六條 賃貸價格調査委員會は定員の過半數に當る委員出席するに非ざれば會議を開くことを得ず

議事は出席委員の多數を以てこれを決す可否同數なるときは會長の決する所による

第七條 税務署長又はその代理官吏は賃貸價格調査委員會に出席し意見を陳述することを得

第八條 賃貸價格調査委員會に於て議了したる事項は會長之を税務署長に報告すべし

第九條 調査委員職務に從事したるときは手當一日五十錢を支給す、賃貸價格調査委員會開會中調査委員に缺員を生じ補缺をなしたる場合においては前項の手當は調査委員及び補缺委員がその資格を有せし日數に按分してその手當の額を定む、調査委員には別表の定むる所により往復旅費を支給す但し職務に從事したる日の旅行については滯在費、船賃、車馬賃のみを支給す

前項の旅費の支給方法に關しては朝鮮總督府旅費規則を準用す

第十條 朝鮮土地賃貸價格調査令第十二條の規定により審査の請求をなさんとする者は審査の請求書に證據書類を添へ當該税務署長に提出すべし

第十一條 税務署長朝鮮土地賃貸價格調査令第十三條の規定により標準賃貸價格を審査決定したるときはこれを審査の請求をなしたる者に通知すべし

附則 本令は發布の日よりこれを施行す

全國協和事業大會

【東京電話】中央協和會では六日午前十時より厚生省に全國協和事業大會を開き、關係理事長、與合社會部長以下企畫院、文部、拓務省關係局に全國府縣學務部、警察部より協和事業關係者約一百名出席し、一、協和事業の徹底強化方策に關する件一、外地勞務者移入對策に關する件一、在住朝鮮人の生活保護指導に關する件等の諸問題につき協議した

工作機械 登錄規則

【東京電話】商工省では工作機械の對日輸出禁止に對處し、現に機械工場に保有してゐる機械設備及び製造能力狀況を明かにすることとなり、勞務調査法第一條の規定に基づき十二日工作機械登錄規則を公布、即日實施することとなつた、右は金屬工作機械全般にわたりそれぞれ甲、乙、丙、各二通づつを作成、所定の事項を記入して商工省(一部の工場については陸軍省または海軍省)に登錄せしめるもので、これにより機械工業の總力擴充と共に中小工業者設備の所要資材の算定、配給の正確圓滑化を圖る豫定である

滿洲國莊河縣 產業視察團

先進半島の產業を見學に渡鮮するため滿洲國莊河縣の產業視察團は縣長楢古利男氏(縣公署實業科長)以下三十五名を以て組織され、左の日程により鮮内各地の產業狀況を視察することとなつた

四日平北不二農場、五日同白馬農林、六日國營川林業試驗場、七日平北寧邊農事試驗場、八日平南道立種畜場及び大同江岸の指導部落、九日安岳大林農場、十一日總督府農事試驗場、十二日本府林業試驗場、十三日陽南、十四日農民訓練所及び更生部落、十七日歸滿

邦人の語る 南部佛印軍

【ハノイ四日同盟】南部佛印軍隊の動靜はメコン河畔を縫つてゐるが、南部佛印における佛印軍隊駐屯地カンボヂヤの首都プノンペンを視察して四日ハノイに歸着した一邦人は、左の如く最近の南部佛印軍前線狀況を語つた

國境へ の前進陣地として の活況を呈してゐる、廿八日泰機がサヴァンナケット、ダット兩市を爆撃して以來プノンペンを中心とする軍隊の動きは以前より活潑となり、街路は安南兵や外人部隊の兵が氾濫しホテルは兵隊の夫達を逃つて來たフランスの女で殆ど占められてゐる、靜なカンボヂヤ王國の地プノンペンは今や全く兵隊の街と化した、前線に向け移送する隊列は日毎その數を増し兵隊を滿載したトラックがプノンペンの街を疾驅する一方前線方面を流れる河には大型河舶發動機艇等兵隊や糧秣を積んで頻繁に往來してゐる、河岸にはアメリカ製の新しいトラック、オートバイ等がズラリと竝んで困るがこれ等は目下督つての援蔣物資で今は主を替へて

佛印軍 の徵用する所、夜から朝にかけてこの車輛群は前線方面の糧秣輸送に大馬力を揮けてゐる、夜になると嚴重な燈火管制で人口一萬のプノンペンは眞つ暗に沈默する若し夜間にトルの罰金が課せられるといふ直ちに光線が漏れると五十ピアス普通人の旅行はプノンペン止りで古跡アンコーワット其他プノンペン前方への旅行は最近一切禁止となり、プノンペンとジンホン間の列車は軍用列車として往復してゐる

勞務者給與規定の 適用を除外決定
勞働局長通牒を發す

【東京電話】年末賞與の支給は會社經理統制令の定むるところにより會社職員と勞務者とはその基準を異にしてゐるが、電氣、ガス、水道の集金員、または機械檢針員及び月給制により基本給四十圓(六大都市にあつては五十圓)以上を受くる商店員、守衞、タイピスト、交換手などは職員なりや勞務者なりやの疑義が統一されてゐなかつたが、厚生省では之らを勞務者に非ざるものと看做し、會社經理統制令施行規則二條第一項第三號による雇傭主の申請により警視總監または地方長官において勞務者給與規定の適用を除外せしむることとし、六日附勞働局長の名を以つて府縣知事及び警視總監宛通牒を發した

中小商工業 融資額增加

京城商議では六日午後二時より第一會議室に役員會を開き、左の件につき種々協議を遂げた

一、京城商工組合聯合會に補助の件、一、家庭手當に關する件一、日滿支商工會議所大會に先般議員を派し視察せしめた滿洲、朝鮮、台北の經濟狀況に關する報告の件

帝農機構を改革
總務部内に共濟課設置

【東京電話】帝國農會では新體制に即應し、戰時食糧增產體制を整備するため機構改革を斷行、六日附を以つて左の如く部、課制度の改正を行ふと同時に右に伴ふ人事異動を發表した

改正要綱

一、總務部内に新に共濟課を設置し、二、農政部を政策部に改め政務課、指導課の外に企畫課を新設、三、從來の農業經濟課及び調査課を合して調査部を新設、四、從來の經濟部を經濟部(?)と指導部とに二分

新職員

總務部長東浦庄治、政策部長千葉豊治、調査部長取扱石橋幸雄、經濟部長大明育夫

小作料統制の 京畿道打合會

京畿道では六日午前九時より第一會議室に小作料統制事務打合會を開き、平松產業部長總裁の下に知事の訓示、指示事項の說明、注意事項の指示等あつて質疑應答に入り種々打合せを遂げた、なほ注意事項は左の如し

一、小作料等統制令實施準備に關する件

二、小作料等統制令違反事件の調査及び處理に關する件

夕刊後の市況

◇……朝取賣物出來値

殖銀新三七圓七〇 西鮮化學六〇圓四一 六圓二〇 商間改 六二圓八一 三圓三 鐘ペ一六圓七〇 第一銀八五圓 五〇 朝國產金新一〇圓〇三 菱商事八一六圓九〇 總出來高三、八〇〇

◇……橫濱生糸後場大引

十二月限 一三三 一月限 一三三
二月限 一三三 三月限 一三三
四月限 一三三 五月限 一三三

米の利己的なもの
和平建國紙、新借款を論難

【上海五日同盟】アメリカ政府の重慶に對する借款供與につき南京の和平建國紙新中國報は五日「アメリカの暴狂」と題する社說を掲げ、今次の借款供與が結局アメリカ政府の利己的立場に出たものなることを論難、左の如く述べてゐる

今次の借款供與は大掛りなものであるが

客觀 的に見て重慶側の敗戰を防止して勝利を得しめ得るものではない、又主觀的にはアメリカは結局中國が眞の強國となることを希望してゐる譯でもない、アメリカが借款を與へる理由は重慶政權をして抗戰を繼續せしめ、以つて日本の國力を消耗しその間に自國の軍備を擴充するためで、ドイツの國力を消耗せしめてゐるのと同樣である

瀕死 の病人にも比すべき重慶に薬を與へても最早起死回生の効能を發揮することは不可能である、結局アメリカの今次借款の眞の目的はその有り餘る全力を以つて軍備擴充に必要なる鑛山資源を買收するにあるがかかる鑛山の鑛物資源こそ中國が今後國力を回復して眞の強國となるべき唯一の寶源であり、かかる重要物資の賣買借款が爲されたことを

重慶 側は狂喜してゐるの は奇怪千萬であつて、吾々の欲するものは戰爭や破壞を招來する借款にあらずして戰後の和平建設事業に使用さるべき借款である

南總督南鮮視察隨行記 (下)
總力運動と學生
進んで民衆に話し掛くる總督

特派員 井上彰夫

全北大會を了へて總督一行を乘せた車は裡里に向つて矢のやうに飛んだ、ここは半島の穀倉といはれる全北平野である、見渡す限り渺々として水田が續く、この邊はまだ刈取られた籾がその儘になつてゐる、麥の播種と稻の刈取りが重なつたのも一つの原因とみられるが、他の原因は何といつても勞力不足に原因してゐるやうである

聞くところによると全北だけで二ケ面の農夫が滿洲移民となつて土地を去つてゐるとのことであつた、それに一つは徵用稅制にも缺陷があり、小作農業によつて一人で三十町步も四十町步も耕してゐるのがこの結果に陷つたのだともいふ

それはさて措きこの放置された稻を如何に處分するかが問題である

下手を すれば籾の出て來るのもあらうし、雨が降れば籾割れの心配すらある、水が増せば檢査にも通らなくなる、稔らぬ年は僅でも粟でも我慢が出來るが、一旦稔れた大切な米は一粒だつて腐らせぬやう努力することも食糧問題からいつて重要なことではなからうか、總督は光州へ向ふため再び裡里に引返した、裡里では驛頭までに五分程餘裕があつた、總督はホームに見送りに出た町の有力者に總督は直接歩みよつて色々と物をきいてゐた、又訓へてゐるやうでもあつた、とも角限られた日程ではあり總督の希望である聯盟の指導者と話る機會も容易に掴めなかつたが總督はかういつた機會を捉へ僅かの時間ではあつたが自分から進んで話しかけるのを再三見受けた、光州に着いたのは二日の夕刻である、旅館に入るに先だつて

總督は 道廳で第一線と して記者團にかういつてゐた

何事も言ふやうに大國政策を知るには朝鮮統治の根本を知れとそれは先般イタリーのパウリッチ、コンティ兩氏が來朝した折、渡鮮した結果によつても判る、日本の偉大な發展、國力の充實にはは感歎したがどういふ譯か悟りがつかなかつた、それが今度朝鮮にやつて來て統治の状況をみて初めて日本の發展状況が判つたといつてゐる、半島視察にやつて來る多くの人が恰で中學生の修學旅行のやうな氣持で歸つて行くがこれでは朝鮮の實情を觀察したとは言へない、半島には實力が豊富にある、それによつて何々が發達し何々が得られるかといふところまで見なければ何にもならない

ことでも統治の根本について語つてから『全南は稼動でよくやつた行つてゐる』と愛國班の活動ぶりを賞揚したが、總督はすぐその足で町内

本町の 一部落聯盟を訪問して一問一答を試みた、ここで總督は

愛國班が出來てから一部落として經濟的になつたことや役に立つたことがあるかとかどんな職業の人達が集つてやつてゐるかとか例へば愛國班ならば愛國班が出來て都合のよいことがあつたか、又愛國班の會議などが班員の中から出た場合はどんなことをしてゐるかとか根掘り葉掘り愛國班の行動を根氣よく訊いてゐた

翌日總督は南鮮最後の總力大會に臨むため八時に宿を出てこの日行はれる光州神社の遷座祭に參列したのである、參拜を了へると神社下の廣場にはこの日を待つた七千餘名の

聯盟員 が總督、知事を先頭に總督の來場を待ち受けてゐた、式場に臨んで總督はいつもの如く約四十分に亙つて訓へる如く諭すが如く總力聯盟のよつて來たる所以を說いた、そして最後に前の日各國を廻つたけで訓示を行はなかつた一千餘名の學生に向つて特にこの際學生諸君に一言注意すると左のやうな重要な訓示を與へた

總力運動を實行するに當つて學生諸君も將來のやうな心掛けでは困る、今までのやうに只地理を勉強し歷史を勉強して點數をとるための學生になるだけでは何の役にも立たぬ、眞の健全な總力を養成することも勿論必要であるが更に眞の日本精神を把握するといふことが最も大切なことである

總督が特に學生に向つて注意したのは將來總力運動の中堅人物だらんとする者に對して一種の努力を望んだものである、總督は繼續訓示の中で紀元二千六百年十一月十日に賜りたる詔書の中から特に「帝國の前途頗る多難なり」と仰せられた

御言葉 を繰返して現在の人達で高度國防國家の建設が出來ない場合はこれを次代の學生に、學生に出來ない場合はこれを子孫に及ぼせとて學生の將來に大いなる期待の掛つてゐることを說いたのである、總督は光州の大會を了へると間もなく京城に向つて歸任の途についた、途中井邑といふところで聯盟の人達が見送りに出てゐた、その中に小さい子供が一人眞白い繃帶をしてゐるのが交つてゐた、總督は直ぐ自動車から腰を掛けてその子供に話しかけた「風邪をひいてゐるのぢやないか、用心しなさい」と優しくいつた、之が南鮮

最後の 言葉であつた、總督は五日間にわたる日程のうち四日間大會に臨んだ譯である、今度の南鮮視察で總督は各部を巡察するでもなく殆ど大會の訓示をたゞ一つの目的として出掛けたところに意義が見出される、總督は「時間がなかつた」他の方面も」と洩らしていつたがそれはこの次の機會に譲るといふ意味であらう、先づ總督の任務は何といつても總力運動の事業以外にはない、だから總督は名において總督は出掛けたのである「總力運動とは何か、何故に必要か、どうしなければならぬか」と大會を臨んで

自分か ら訓へ込まうと努へたからである、それは恩ふ嫌いお大會を通して幾千幾萬の聯盟員指導者の耳底を如何に強くうつたか知れない

總力聯盟の最初の目的はかくして達せられた、總督は五日間を通じて大會開催中非常に元氣であつた、總督を乘せた列車が大田を後にしたころ初めて總督は「今夜七時にはこのまゝ京城に歸くのか」とさも嬉しさうに旅の疲れをチヨツピリロに出した(完)

放射線

【北海道】……札幌に盛な餘興場新設、二百の藝妓、それに半玉まで加へて、綜合から料理、お台所のことまで指導する

【宮城】……大谷村高澤清人君は十九歲で五尺七寸廿貫餘の巨漢、米來の横綱めざして出羽海部屋へ

【茨城】……山方村大子保線區勤務木村友一氏(さ)ふみさん(つ)夫妻は六番目の赤ちやんに〃二千六百子〃と命名した、さてなんと讀めばいゝかしら

【神奈川】……今年は甘藷が豐作、三千百九十四萬貫、九百五十八萬圓、甘藷成金があちらにもこちらにも

【三重】……松阪市盲人會では縣下一般に亘り出征軍人遺家族へは無料で鍼灸治療してゐる

【兵庫】……全國に一萬五千の會を有する社團法人有隣協會が盛期の經濟、四十五年の歷史を閉ぢた

【岡山】……倉敷紡績工場では市内の店員、職工など五百五十名の永年勤續者表彰記念品代りに、一圓、三圓、五圓の積立入れの郵便貯金通帳を贈つた

【山口】……徳山村井上西五郎氏長男勝造君(こ)は、身長五尺八寸五分體重廿貫に餘る怪童、玉ノ海に弟子入りした

【福岡】……門司市の舊蹟和布刈公園は一字公園として國立公園の指定をうけた

【鹿兒島】……鹿島大噴火の大地鳴りなくなる、軍需漁礦ら、國民精神の大政翼賛を賀して玉名へ敬拜(?)

【滿洲】……新京公會堂で二級部分で年末大競賣、加入者一萬突破

木材聯合會で 民間側と協議

木材統制に對する民間側の意見を聽取するため全鮮木材業聯合會ではさきの臨時總會の決議により來る八、九日の兩日間に亘り午前十時から府民館に部門別專門委員會を開催することとなつた

工事入札メモ

【豫告】◇順天鐵道事務所 順天機關區投炭練習所新築工事(指名松浦榮作、大須賀政治郎)順天鐵道事務所及驛物品庫電燈新設工事(指名電氣工業、松浦榮作)右二件十二月十一日入札、順天驛物品庫新築其他工事(指名田中利宏)光州驛船材修繕工事(指名田中利宏)右三件十二月九日入札、光州驛構外ポイント附近本線勾配取法面雜石張設其他工事(指名小林榮太郎、宮崎一八、黑田貫)古驛構內給水管新設工事(指名松浦榮作、竹林組、麗水港國道防修繕工事(指名山本房太郎、小林榮太郎、宮崎一八)右三件十二月十日入札

◇平壤鐵道事務所 下聖寺山罐工具其他工事(特命松本組臨時追加)

◇元山鐵道事務所 元山驛停年訓練所〇〇庫新築工事(近日中入札)

◇大田鐵道事務所 天安驛舍增築工事(近日中入札)

社告

本社は新經濟法令と諸物資の公定價格の一般國民生活に及ぼす影響の重大なるに鑑み、今後、朝鮮總督府より公布せらるる都度これを速報し一般讀者の參考に供することに致しました

昭和十五年十二月七日

京城日報社

講談雜誌 新年號
四十七ページ

新時代の健康と生活 厚生大臣 金光庸夫
やさしい戰爭經濟の話 前田梅松
正しい結婚の話……(結婚問題研究所長醫學博士)安井洋
新常識掌辭典 ・大政翼賛會……園田英訳 ・國力章檢定…… ・大東亞共榮圈……高加……

加增一代 笹本寅
人情主從 戸川貞雄
峯の城物語 海音寺潮五郎
沖縄興亡のはげしかつた戰國の世に、これは涙で綴られた武將の物語である。
主從の契も淺い新參者に、意外や上意討ちの命！光榮に感える眞の武士の胸に、お菊が鏡ける嬉し涙の一拗！
將軍お召しの御加増を拜辭し、病床にて上樣へ最後の御諫言。忠烈の龜彦左の臨終！

青春地圖 北町一郎
運ましき男 健康な處女
家の和合、賢妻の徳、慢性の女學校等
四人の若人が時局日本を背景に描き出す力強い愛の戰線地圖！

新版國防讀本 空中戰物語
第一線に空を翔る空の勇士の熾烈なる空中戰！(谷田三郎)
◆銃後物識り帳(時局心得)……
◆明るい夫婦(新漫畫)杉浦幸雄

菊水兵談 横溝正史
楠公の子孫が大活躍！
暴風雨の凱夜、突如、怒濤を縫つて黑船に肉迫する若侍！見よ！彼が投じた二石に……よつて、三百年の鎖國日本は今や大きく揺れて來たのだ！

定價 四十錢 (送料二錢)
東京日本橋本町 振替東京二四〇 博文館

明朗小說 素晴しき啓子 小山勝吉
江戸講談 已之吉出世の唄 古萱山
演藝開業 伊豆の若者たち 三木寛一
父娘協力して犯人探し

◆秀忠と鹽原多助……喜多壯一郎
◆私たちの新體制……河原崎長十郎
◆こゝろ豐かな生活……黑田米子
◆新しい心がまへ(陸軍少佐)西原龍夫
◆祝禍の路地……上司小劍
◆まづ結婚と共同炊事……河崎なつ
◆生活に根を下せ……堤寒三

新生活讀本 いし
明朗 となり組小說集
子供 愉快な八百屋 サトウハチロー
アパート 結婚回覽板 岸 鑛三郎
青春 愛の防空壕 鹿島孝二
常會 村も微笑め 川原久仁於
愛情 三百番の淑女 日吉早苗

朝鮮及滿洲
十二月號(第三百九十七號) 一冊六十錢 半ケ年三圓六十錢

◇日本文明の傳統的特徵……長谷川如是閑
◇東亞の新情勢と朝鮮貿易……澁谷禮治
◇日獨伊三國同盟と滿洲國(?)……末弘勝巳
◇新興亞體制下に於ける朝鮮の使命……佐藤震一
◇内外に於ける家畜保險制度の現勢……大熊良一
◇政界夜話……東京 虎の門隱士
◇舊政黨出身閣僚……東京 森二郎
◇商銀堀頭取に東京の話しを聽く……一記者
◇始政三十年の回顧
時評 ◇新體制檢討 ◇日華條約締結 ◇西園寺公の逝去……釋尾東邦
◇恐ろしい傳染病ペストの話……醫學士 三浦義人
◇芭蕉的態度の意義……末田晃
◇塔のこと佛像のこと……褚杜人
◇鳴潮潭物語……
◇朋友……片山誠
◇砂上放語……玉洞山人
◇日獨伊三國同盟に參加した新三國……本誌記者
◇京城の舊るい人々……白頭山人
◇京城に無爲從食の人間が居るか……本誌記者
◇物價公定はどんなにして定めるか……本誌記者
◇朝鮮滿洲の財界と事業界……
◇北鮮の水產界を視る……廉正
◇風聞駄語編輯室より……

京城府南山町三丁目一番地
發行所 朝鮮及滿洲社
電話龍山二三七一番 振替京城一二三一番

補血強壯劑 參茸トニク

見よ！絢爛豪華を誇り新春を飾る新年特大號
オール讀物
全部讀切全部傑作

毎度有難うござい ます本誌は讀者の皆様のご支持けて盛況を君に物凄い作家續行々！ 兩誌は新實號まで第一等二十枚「香港」の表題熱烈「江戸」を發篇五の長湖大を家への讀者滿載べ、他がお裡を賣切ての說明が小さすか、れら求め書店でぬからいさて下さい！

東京市麴町區内幸町
文藝春秋社發行 振替東京一七六〇二番 (特價七十錢)

宮崎橿原間奉祝驛傳競走

最終日

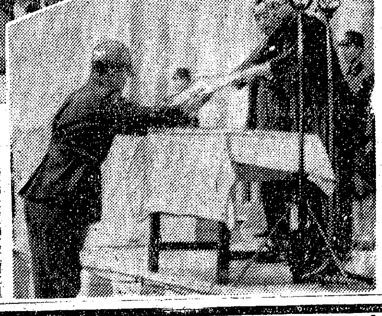

寫眞＝【上】橿原神宮大前に凱歌をあげる朝鮮、臺灣軍の歴史的瞬間【下】榮えの優勝旗を授與される鮮台軍山本團長

大山君奮鬪及ばず 決勝日は三着

決勝日は三着 死力盡し策戰に成功

【橿原神宮にて本社特派員發】朝鮮軍は各選手とも終始敢闘して午前十一時廿分三着でゴールイン、所要時間累計五十五時間二分卅二秒で輝く優勝を獲得した、第一區朝山君（朝鮮）最初よりスピードを出して他を拔き先頭をきつて進み、續いて滿洲十米あとよりこれを追うたが朝山君死力を盡して追撃を許さず第二區の日向君（臺灣）にバトンを渡す

日向君この日調子出ずやゝ疲れを見せ三番の東北に迫られたが頑張つて依然二着、第三區のラケナモ君（臺灣）に繼ぐ、ラケナモ君ゴール前二千米ごろに東北に拔かれ三着となり東北より約二百米離れる、次の松平君（朝鮮）死力を盡して東北を拔かんと焦るも拔けずゴール前に迫り、僅かの差を殘して第四區の呉昌濬君（朝鮮）に繼ぐ、呉君敢然奮鬪したが東北との差五十米でラスト大山東萬君（朝鮮）にバトンを渡した

大山君涙ぐましき奮鬪を續けたが遂に滿洲、東北を拔けず第三着のまゝゴールイン、一着滿洲午前十一時十八分廿秒、二着東北同十一時十九分十一秒、三着朝鮮、四着九州同十一時廿一分卅三秒の到着時刻だつた、敢鬪をあげて選手監督に感激しつゝ阿部監督は次の如く語つた

「優勝は確實と思つたが、最後のベストを盡して今日第一着を目差してゐたが第二區の日向君第三區のラケナモ君得意のスピード出ず滿洲、東北に拔かれたが選手一同悲壯の敢鬪であつた全區を通じて策戰に苦心したのは七日目の尾道、岡山間でこの日は死力を盡したお蔭で策戰も成功しレコードをつくつたが、今日の優勝はこの七日目の奮戰にあつたと思ふ、優勝したことは全く皆様の御聲援の賜です」

【大阪支社電話】朝鮮軍朝鮮選手諸君は優勝のよろこびを選手に對し感謝の氣持で一ぱいだ、朝鮮軍は一人の故障もなく、千キロのコースを堂々と征服したこれは一々選手諸君が一致協力死鬪をつくしたからである」と語つた

▲十日間、敢鬪の足跡

	1	2	3	4	5	6	7	8
第一日	鮮・台 5・25・45	關東 5・25・59	滿洲 5・27・08	東北 5・29・21	九州 5・30・48	近畿 5・31・32	中・四 5・31・38	中部 5・47・13
第二日	關東 7・44・19	滿洲 7・44・52	鮮・台 7・45・34	中・四 7・46・32	東北 7・52・06	九州 7・52・40	近畿 7・56・29	中部 8・12・13
第三日	九州 7・25・19	鮮・台 7・27・03	關東 7・29・15	東北 7・29・30	中・四 7・32・55	滿洲 7・38・12	中部 7・45・16	近畿 7・47・31
第四日	關東 6・09・35	滿洲 6・10・08	鮮・台 6・11・15	近畿 6・18・35	東北 6・20・22	九州 6・21・31	中・四 6・23・07	中部 6・26・33
第五日	滿洲 5・33・14	九州 5・34・16	東北 5・34・56	鮮・台 5・36・00	中・四 5・36・39	近畿 5・38・34	關東 5・38・43	中部 5・55・24
第六日	九州 4・58・28	關東 4・59・34	中・四 5・00・02	鮮・台 5・01・05	滿洲 5・06・42	東北 5・07・41	近畿 5・08・13	中部 5・19・17
第七日	鮮・台 5・03・13	九州 5・05・35	關東 5・06・51	中部 5・10・38	近畿 5・11・55	中・四 5・13・24	東北 5・13・24	滿洲 5・18・42
第八日	中・四 4・53・21	鮮・台 4・55・05	九州 4・55・40	關東 4・56・01	東北 4・58・52	近畿 5・00・00	滿洲 5・02・24	中部 5・03・27
第九日	中・四 5・14・22	近畿 5・14・54	鮮・台 5・17・31	九州 5・18・02	關東 5・18・43	滿洲 5・24・46	東北 5・33・23	中部 5・33・56
第十日	滿洲 2・18・20	東北 2・19・11	鮮・台 2・20・00	九州 2・21・33	關東 2・22・38	滿洲 2・23・19	東北 2・25・37	中部 2・29・27
總計	鮮・台 55・02・32	關東 55・14・37	九州 55・23・52	中・四 55・40・30	滿洲 55・44・28	東北 55・58・46	近畿 56・10・21	中部 57・37・16

この感激を土産に 光榮の各選手は語る

山本團長談

十一月廿六日霧島の頂上で我が軍の結團式を擧げわが朝鮮軍の作戰計畫を決め先づ勝敗を度外視して飽迄心身鍛錬を基礎として戰ひ拔き、神武天皇御東征のあらゆる難儀を偲び奉り夜は野宿をも覺悟して頑張れと勵ました、選手もこの言葉を良く守り通してくれたので今日の征覇を遂げたのです、この勝利と感激で朝鮮體育界に貢獻したいと思つてゐる

光榮の區間賞 梁任得君語る

區間賞六つを獲得してゐる朝鮮軍（梁任得君談）私は既に七回を走りつくしため今日の決勝には出場出來なかつたが、今日の優勝と區間賞獲得を取つたことは身に餘る光榮です

松平君語る

今日の決勝にテープを切れなかつたのは殘念でしたが、オリムピック選手を相手に戰つたことは實に愉快でした

第十日目所要時間

1 滿洲 2時間18分20秒
2 東北 2時間19分11秒
3 朝鮮、臺灣 2時間20分0秒
4 九州 2時間21分33秒
5 近畿 2時間22分38秒
6 中部 2時間23分19秒
7 關東 2時間25分37秒
8 中國、四國 2時間29分27秒

大阪城大手前から橿原間、區間四一・二キロ六區間

▲第一區大阪城大手前―百濟（六・五キロ）
1 朝鮮、臺灣、朝山（朝鮮）9時22分21秒
2 東北河田（秋田）22分31秒
3 滿洲方（滿洲）22分32秒
4 中部奈良岡（靜岡）22分53秒
5 九州小柳（福岡）23分5秒
6 關東瀧松（神奈川）23分26秒
7 近畿姜（京都）23分42秒
8 中國四國伊吹（德島）25分35秒

▲第二區百濟―太子堂間（六・一キロ）
1 滿洲滿安（滿洲）8時41分24秒
2 朝鮮臺灣日向（臺灣）41分35秒
3 東北西谷（北海道）41分55秒
4 中部北原（靜岡）42分0秒
5 九州片山（熊本）42分39秒
6 近畿山本（大阪）42分58秒
7 關東加藤（埼玉）43分54秒
8 中國、四國、吉田（島根）45分27秒

▲第三區太子堂、國分（七キロ）
1 滿洲十（滿洲）10時6分35秒
2 東北阿部（秋田）7分1秒
3 朝鮮、台灣ラケナモ（台灣）7分38秒
4 九州成富（福岡）8分13秒
5 中部平井（長野）8分56秒
6 近畿澤田（兵庫）9分13秒
7 關東藤沼（栃木）1分35秒
8 中國、四國、森賀（愛媛）13分2秒

▲第四區國分―下田（八キロ）
1 滿洲梅崎（滿洲）10時34分16秒
2 東北小島（北海道）34分44秒
3 朝鮮台灣平松（朝鮮）9分35秒
4 九州吉岡（熊本）36分18秒
5 近畿細谷（兵庫）37分24秒
6 中部野村秀（愛知）37分55秒
7 關東伊澤（神奈川）39分42秒
8 中國四國和田（高知）42分52秒

▲第五區下田―高田（六、七キロ）
1 滿洲松本（滿洲）10時55分53秒
2 東北大郎（北海道）55分54秒
3 朝鮮台灣呉（朝鮮）56分5秒
4 九州日高（鹿島）57分35秒
5 中部鈴木（愛知）59分9秒
6 近畿森尾（兵庫）55分44秒
7 關東内田（埼玉）11時0分38秒
8 中國四國小林（岡山）4分27秒

▲第六區高田―橿原神宮（七キロ）
1 滿洲瀬口（關東州）11時18分20秒
2 東北本田（樺太）19分11秒
3 朝鮮、臺灣大山（朝鮮）21分33秒
4 九州南口（福岡）21分33秒
5 近畿川上（和歌山）22分38秒
6 中部青木（愛知）23分19秒
7 關東木村（東京）25分37秒
8 中國、四國宮迫（廣島）29分27秒

日の出 新年號

見よ！新時代の鼓動高鳴る三大長篇發表

現代小説 **太陽の子等** 竹田敏彦
新體制下の少國民は如何に育つべきか？こゝに苦難の道を歩む若き訓導を描いて教學の眞諦にふれた新家庭小説出づ！

時代小説 **勤王三兄弟** 子母澤寛
怪傑近藤勇を中心に渦巻く幕末の風雲を描き、祇園の侠妓二姉妹を點じて快筆は天馬の驅るが如く、面白さ息つく暇なき傑作！

現代小説 **新しい聲** 丹羽文雄
待望さるゝ作家丹羽氏が、新時代に應はしい建設面に取材して若き男女の息吹きと共に健全と明朗を目指した野心の大長篇いよいよ發表さる！

銃後奉公美談 ▼六ケ年勇士を勵ます少女 ▼戰地の子の遺す老父の慈愛
▼軍樂隊感激の進軍 森屋中尉 ▼南洋雄飛の人々 木村毅

戰慄のスパイ座談會
出席者 陸軍省防衛課 陸軍少佐・大坪義勢 作家・木村毅 内閣情報部 情報官・田中寛治郎 海軍省報道部 海軍中佐・高瀨五郎 放送局國際課・高橋邦太郎 警視廳外事課 歐米係長・山浦達二 作家・山中峯太郎 内務事務官・米澤常道 防諜協會理事 陸軍大佐・中野清
日本全國に網を張つた英米の魔手を曝いて國民の覺醒と協力を望んだ防諜協會主催の大座談會、出席者は當代防諜の權威、意外な所に穽を設け、合理的な手段でスパイする彼等の眞相を見よ！全國民必讀！

恐るべき新兵器 長谷川少將
現在使はれてゐる新兵器の威力を語る
科學雜誌などの空想でない專門家の語る現實の新兵器の話、その恐るべき數々を見よ！
軍艦が通ると這ひ上る水雷

▲**幸福の彼方** 現代小説 林芙美子 結婚生活に入つた若い女の心理と感情を描いて女らしい細かさ。
▲**波高き野** 農村小説 和田傳 戰時下農村の暗い面を取り上げ、その明暗二相を描く。
▲**十河物語** 時代小説 海音寺潮五郎 肝膽相照らした君臣が敵味方に別れて戰はねばならぬ運命の皮肉と悲痛。
▲**孫兵衞喜兵衞** 仇討小説 土師清二 劍道を知らぬ忠僕が、孝子の助太刀、血みどろの努力の涙ぐましい苦鬪。

映画女優隣組會座談 琴糸路・久慈行子・平井岐代子・木暮實千代・出雲龍子・日暮里子・東山光子・椿澄枝・戸川弓子
華やかなスターが戰時體制下の實生活を語る。その質實簡素と時節柄の意氣を見よ！

▼姑娘部隊漫画訪問記 ▼時局下の日本一づくし

現代小説 **月明** 加藤武雄 處女の身に不思議な赤ん坊を育てて方々からの求婚を拒む彼女の秘密は？
明朗小説 **笑ふ春風** 長谷川幸延 人氣は湧けど金はなし、貧乏漫才師の人生奮鬪笑篇
銃後小説 **東天紅** 濱本浩 歸鳥好きの歸還兵と戰死勇士の遺兒とに幸運の春は訪れる感激の名篇「東天紅」！
特輯 **笑ひの回覧板** 漫画、寫眞、座談會、夢判斷、浪花節、笑話など面白いものなら何でもある新春笑ひの大共榮圏。
現代小説 **再會** 堤千代 歸還勇士と未亡人と勇士の美しい遺族との純情ミツ巴！ 新進女流の傑作 又々出づ
▼家庭よろず重寶帖 **兄弟四人の博士物語**

▼服裝と新生活 侯爵 徳川義親
▼東亞共榮圏と經濟新體制 情報官 下野
東久邇宮殿下の御仁慈 **菊花と兵隊** 「武名北岸を壓す」と謳はれた猛將古川大尉を始め、殿下の御仁慈に感激せる勇士の思ひ出。（陸軍大尉）田中軍吉★

特別画報 **紀元二千六百年奉祝画報**
御盛德を仰ぎ奉りて 畏れ多くも至尊の御日常を謹録し奉つてかくの如き感激かぎり記事は未だかつてなかつた。これを讀んで感泣せぬ日本人は恐らく一人もあるまい。日の出記者謹記
御親臨の會場へ陛下を始め奉り内外の狀況の催し物等一切
戰爭と鐵 時局と照明 蒙古草原の日本人 蒙古自治政府 米川政
建設夫婦 漫画 西塔子郎

平月通り 六拾錢
東京牛込矢來 新潮社

威權最高の界斯 ⊘式無水精麥機
絶對無水・無砂作業・馬力僅少 粉碎全無・砥石長

⊘機械製作所 朝鮮營業所 釜山府榮町一ノ三 電話三〇五八番

商業登記公告 大田地方法院
[illegible]

法人登記公告 咸興地方法院
[illegible]

商業登記公告 京城地方法院楊平出張所
[illegible]

商業登記公告 京城地方法院仁川支廳
[illegible]

商業登記公告 大田地方法院公州支廳
[illegible]

商業登記公告 新義州地方法院慈城出張所
[illegible]

商業登記公告 新義州地方法院義州出張所
[illegible]

商業登記公告
[illegible]

コック ㊀ バルブ

日本合金工業株式會社 工場及營業所 釜山府瀛仙町一〇二六番地（電話八二五一番）
各種辨類製作 特種合金鑄造

全醫界の翹望はこの一劑に
化膿性疾患と 急性 慢性 淋疾に
$SO_2NHCOCH_3$ レギオン H_2N
市販に供せらるゝ凡百のズルフォンアミド系化學療法劑の最大難點とする所は、溶解度の僅少さと副作用の頻發さにある。これ等の忌むべき缺陷を一掃したる眞に待望の化學療法劑の出現こそレギオンに外ならぬ。
【特徴】一、効果が在來のあらゆるズルフォンアミド劑よりも强大である、殊に副睾丸炎や攝護腺炎を伴つた淋疾、感染後二週間以内の新鮮淋に對しても驚くべき卓効を呈する。二、解熱作用を併有するから發熱を伴ふ化膿性疾患には一層合理的である。三、忌むべき副作用を呈さない、從つて大量衝擊療法に好適であり、幼兒、姙産婦、老人、虚弱者等の使用も容易である。
【包裝】錠劑（一錠中〇・三）[illegible]
【適應症】急性並に慢性淋疾 膀胱炎、腎盂炎、副睾丸炎、軟性下疳、鼠蹊淋巴腺炎、膣炎、白帶下、子宮内膜炎、子宮附屬器炎、丹毒、濕疹、扁桃腺炎、中耳炎
大日本製藥株式會社 本店 大阪市道修町 支店 東京市本町

中鮮京日
京畿道通信網
仁川支局(電話三五七番)　永登浦支局(同三一六番)　開城支局(同四一五番)　水原支局(同三二二番)
長湍、汶山、江華、驪州、平澤、楊州、利川、安城各通信部

輝く金鵄勳章傳達
仁川出身四勇士武勳は永久に…

【仁川】今次事變に赫々たる武勳を樹て遂に護國の華と散つた府内出身四勇士に對する金鵄勳章の傳達式は六日午後一時から府會議室で行はれ、永井府尹から遺家族にそれぞれ傳達されたが、榮譽の戰死者左の通り(括弧内は遺族)

【寫眞は同傳達式】

功五級故陸軍中尉許斐直(本町三ノ一四許斐マサ)▲功七級故陸軍伍長猪股弘(西京町一〇〇猪股作平)▲功七級故陸軍上等兵廣川豐三(本町四丁目八廣川房太郎)▲功七級故陸軍上等兵影井俊二(朝日町一影井公太郎)

今度は海の荒鷲 赤誠の仁川號
廿一日晴れの命名式

【仁川】我等が報國仁川號海の荒鷲いよいよ飛ぶ…十八萬府民の赤誠によつて獻納した愛國仁川號陸軍機の命名式は去月廿四日月尾島入口運動場で盛大に擧行されたが、その感激未だ冷めやらぬ來る廿一日報國仁川號海軍機の命名式が仁川沖を望む仁川競馬所前海岸で盛大に執行されることに決定した

靴下講習打合せ

【開城】府では四日午後一時から府委員會室において「やまと靴下」製作普及講習打合せ會を開催したが、參加員は愛國、國防兩婦人會幹部、各町總代、各區常務委員等で、製品の作業法を一般家庭に普及して獻納運動に拍車をかけ、且つ生活刷新運動と廢物利用の勤勞勇士慰問品としての「やまと靴下」の製作を徹底させるため「銃後の守りを固めませう」「國債を買ひませう」「事變遂行の爲め節約をしませう」の三標語を立看板にかゝげて國民貯蓄運動に拍車をかけてゐる二萬の打合せを行ひ、簡易に出來るやまと靴下講習會を近く開催することになつた

方面委員講習會

【高陽】恩平面では去月十五日恩平面方面委員制度を組織して以來細民救濟に活躍して居たが、今般更に同運動を強化すべく五日午前十時恩平面事務所において白川高陽郡守代理門脇内務課長、東和隣保館主事李康麟氏、臨席の下に恩平菊山面長以下面職員、方面委員十餘名出席し講習會を開催した、先づ菊山面長の開會の辭に次いで東方遙拜、默禱、白川郡守代理門脇内務課長の訓示があり、つゞいて李康麟氏の細民救濟實踐方法につき二時間以上講演があつて午後三時閉會した、同方面委員は一層面内の細民に救濟、慈善に力を盡すことを誓つてゐる

鮮魚類の品不足
一に滿支輸出の激增による
公價に不服の商人ら
何等對策要望か

【仁川】近時府内の鮮魚不足の對策については業者及び各關係方面で研究が進められてをり、これが原因については既報の通りであるが更にこれを探究してみると府内からの鮮魚輸出は昭和十二年法律第九十二號輸出入品等に關する臨時措置法によつて輸出には許可を要したが、同十五年八月五日府令によつて解除され、鮮魚の輸出が自由取引となつたため滿支向輸出が增加し貿易助長の點については慶ぶべき現象を呈したが、今回の公定價設定によつて自己の利益のみを擁護する一部の商人らによつて滿支向鮮魚の輸出は俄然增加し仁川驛取扱ひについて見ても、本年七月の出荷高一萬九千三百七十五瓩に對して十一月中の出荷高は九萬四千八百三十二瓩といふ驚異的增加を見、これをこのまゝ放置するときは府内に出廻る鮮魚はますます減少するのではないかと危惧され當局の何らかの對策が望まれてゐる

又も密釀者多數を檢擧

【清州】節米運動云々も密釀者に對しては馬耳東風…清州稅務署では去月二十五日より六日間にわたり槐山郡内の槐山、佛頂、沼壽の三ケ面を重點とし密釀檢擧を行つたところ又も三十件の密釀を見るに至つたが同郡は今年より郡、警察署が總合して緊密な聯絡の下に密釀未然防止に盡力したのにも拘らず、かゝる多數の違反者があるとは甚だ遺憾であるとしてゐる、なほ去る十月初旬より十一月までの累計は實に約九十餘件といふ物凄い數字を示してゐる

總聯理事會

【清州】郡では去る二日午後一時から郡會議室で三州郡聯盟理事統裁の下に國民總力清州郡聯盟理事會を開催したが、打合事項は次の通り

新體制趣旨の宣傳▲新動時代の部落聯盟が國民總力里聯盟に包含されたが清州郡ではその具體化を圖るために新しく部落聯盟を結成するがこれに對する意見▲正午一分間の默禱實施▲節米運動強化▲貯蓄運動

【議政府】楊州郡では犯罪防遏機關に關する施設の改善をはかるため各面に防犯組合を組織することとなりこの程揚州、檜泉の兩面にそれぞれ組合を組織した、役員は左の通り

◇揚州面(組合長)大峰光雄(副組合長)松岡錦雄(幹事)佐藤源治、澤村美義、松本泰國、松山茂雄、安東泰玉、陽原明宇、明石厚周◇檜泉面(組合長)岩本然雨(副組合長)德山智彥、入江永五郎(幹事)石井照次、南澤俊清、木村昌善、今枚敏元、天本鼎五郎、大峰國幹、篠原芳寬、重光修次(評議員)各里區長(顧問)八校長、柳川副理事、光田駐在所長、水町靜長、大村宗根、伊東鶴榮

兩面防犯組合

(右記事の見出し)

三十餘件の空巣
チンピラ團七名お縄

【仁川】府内松峴町八三李俊鎬(一七)を年長とする最年少者十三歳のもの六名からなるチンピラ窃盜團はこの程仁川署に一網打盡されたが、これ等は常に徒黨を組んで府内を徘徊し、主に内地人の留守宅を狙つては空巣を働いてゐたもので本年十月卅日午後一時半ごろ府内花房町二丁目八東元啓氏方の留守宅に侵入して現金六十圓、女持腕時計一個を窃取したほか餘罪件の空巣を働きその被害額は四、五千圓に上る見込みである

自作農家に
足踏臥織機

【清州】道農會では昨年の旱魃で甚大な被害を被つた非常災害時において自作農創定農家に自作農創定資金の年賦償還に差支を生ぜしむることが最も憂慮すべきであるとの結論に到達し一面國策にも即應させるため足踏臥織機を購入して增收を圖らせる事となり臥織機を貸付け多量生産に依る收入增加を企圖してゐる、本足踏臥織機は一日に一人で二十枚は生産可能であるから一枚二十二錢の値とすれば一ケ月の總額七十五圓位を擧げ得られる、道では本年中に一千戸、殘りの一千戸は來年に普及させることになつたが、一般農家の希望者にも普及を圖る計畫である、同機は慶南晉陽郡織機製作所で製作し價格は一台十八圓位

税金を基礎に國債割當て
仁川は總額十三萬餘圓

【仁川】近日中に賣り出される債券の仁川府内割當は第十九回支那事變國債五萬一千五百圓、第五回報國債券及び第十九回貯蓄債券八萬圓、計十三萬一千五百圓と決定したが、府では委員會でこれが消化について協議の結果、十萬五千圓を府内會社工場の營業稅を基礎に割當て、三萬二千圓を町會戸別稅を基礎に割當てることに内定し、六日午前十時から府内會社工場の代表者三十名を公會堂に招集して國債割當打合會を開催し、永井府尹から國債の趣旨を說明して協力を要望したところ、一同異議なく賛同しこれが消化に邁進することになつた、なほ府では近く町會長會議も招集してこれが打合せを行ふ筈である

今月分の國庫、貯蓄、報國各債券は總額三萬七千七百五十圓であるが、賣出しは報國、貯蓄債券(一萬九千二百五十圓)が來る十日から卅一日まで、國庫債券(一萬八千五百圓)は十二日から廿四日までとなつてをり、新東亞建設、共榮圈確立への銃後府民の協力は先づ國債購入から……と府當局は希望してゐる

楊州郡の棉花
八十萬斤台か

【議政府】共販二百萬斤を目指す本年度楊州郡の棉花栽培は今春以來元村郡守以下郡關係者の徹底的指導にも拘らず今夏の低溫多雨のため開花遲れ充分な結實に至らず、例年なれば既に共販を終了する十一月末日の出荷わづかに十萬斤といふ慘狀であるが、出廻り最盛期の十二月中には八十萬斤に達するものと見られてゐる

元勳を哀悼
國葬日の開城

【開城】國家の元勳故西園寺公の國葬當日の五日、開城府、警察署はじめ各官署、官民等は午前八時半のサイレンを合圖に東方に向ひ遙拜式をあげ一分間默禱を捧げ、各戸には弔旗を掲げ、劇場その他娛樂場、銀行等は休業し謹んで巨人の逝去を哀悼した

長湍の防火デー

【長湍】去る防火デーの一日、長湍警察署では午前八時から長湍郡廳で官民有志、警防團多數參列の下に防火祈願祭を執行、引續き同十時から警防團員は手分けして市内各戸につき火元、煙突等を調査、宣傳ビラを撒布し防火宣傳につとめ、二日は午後二時から演武場で松岡署長防火講演會を開催した

國民總力課
レコード頒布

【春川】國民總力江原道聯盟では新體制による國民總力聯盟の趣旨を全愛國班員に徹底せしめ併せて民心の士氣昂揚に資するため「國民總力の歌」「愛國班の歌」「總力運動に關する總裁の訓話」のレコードを各郡聯盟を通して一般頒布し、新春よりあらゆる機會に於て唱和せしめることとなつた、レコードは兩面吹込みで第一面は「國民總力の歌」で國民總力聯盟の主旨を表はしたるもので聯盟員の各種會合をはじめ街頭行進等にも齊唱し得るやう行進曲風に作詞作曲したもの、第二面は「愛國班の歌」で内地「隣組の歌」の如く一般婦女子等にも親しまれ職場街頭等で容易に歌ひ得るものである、定價は送料共一圓八十錢

伍長に任官
やつたぞ志願兵岩本君

【高陽】高陽郡知道面大化里岩本武君(二一)(創名許可)は農家に生れ中山小學校を卒業して以來家業に精勵、志願兵を熱望し第一回志願兵訓練所に入所、優秀な成績を以て修了し部隊に入營、その後北支山西省に出征、八ケ月間赫々たる武勳を樹て凱旋後優秀な成績で下士官候補試驗に合格、更に修養をつんでゐたが過日榮譽と共に伍長に任官した

全府民の協力を
『年末防犯の心得』森主任の談

【仁川】年末を迎へて仁川署では犯罪の防止に署員一同不眠不休の活躍をつゞけてゐるが、防犯は一人警察のみで完全に行はれるものでなく、一般府民の細心の注意こそが肝要であると仁川署森司法主任は六日左の如く語つた

「歲末を迎へて仁川署でも署員一同犯罪防止に懸命の努力をつゞけてゐるが、防犯は一人警察のみの力では完全に行はれるものでなく府民各位の細心の注意と協力があつて初めて最大の効果をなすものであります、この點特に留意されまして左の事項を嚴守されますやう要望します」

夜間の戸締を嚴にすること▲外出の場合には必ず留守居をおくこと、萬已むを得ざる時は近隣の人によくお願ひしておくこと▲塀壁の附近には内外を問はず踏台になるものを置かないこと▲穴には必ず蓋をすること▲就寢の時は必ず室内の内側から鍵を施し又室内は外部から見透しが利かぬやうにすること▲夜間用事に名を藉りて戸を叩く者があるときは人違ひなきやう注意すること▲人の見易い場所で多額の金錢若くは貴重品の授受をしないこと▲强盜等に逆用される虞れある匕首又はその他刃物類は使用後必ず隱しておくこと▲呼鈴その他の方法を以つて萬一の場合に隣保相助の準備をして置くこと▲犯罪が發生したときは現場はそのまゝ維持して直ちに警察官に申告すること

木炭增產陣全し
目標二萬六千貫突破は確實
楊州郡は意氣揚々

【議政府】今年中に二萬六千貫の出荷を目指す楊州郡の木炭增產計畫は、郡林業職員總動員必死の努力によつて十一月中の出荷は豫定の六千貫を二千貫も突破して八千貫に達し、こゝに出荷累計は一萬六千貫となつたので年末までには豫期以上の出荷を見るものと期待されてゐる

開城漢銀の運動

【開城】漢城銀行開城支店では七萬府民に呼び掛け公益納稅滅私奉公の精神を昂揚せしめ「生活刷新、消費節約」「第一線を偲び貯

愛國青年
血書の志願

【長湍】半島青年の湧りたつ愛國の熱誠は日を追うて熾烈の度を加へ今やその絶頂に達し、長湍郡からも志願兵を多數出し進んで日本のため萬丈の氣を吐いてゐるが、この燦たる赤誠あふれる血書の志願が松岡署長をはじめ關係職員を痛く感激せしめてゐる…去る日長湍署に松岡署長を訪れた一農村青年が一尺六寸四方の神白用紙に「一死報國」「君國之干城たらんと期す」と血書した志願書を差出し明年は是非志願兵に採用されたいと歎願、松岡署長は將來を諭し今後自重自愛、健康に注意して受驗準備に努め明年は必ず合格するやう激勵に訓し感泣せしめた

五億達成へ
龍仁の運動

【龍仁】國民總力龍仁郡聯盟では去る三日午後一時から郡廳郡守室

大仁川の面目何處
恥ぢよ府民情ない納稅成績
平石署長から再び檄

【仁川】平石仁川稅務署長は曩に出張所施行後の納稅について緻密な調査を發表したが、第一回の成績は意外に惡く時局下甚だ遺憾なりと六日再び左の談を發表した

十一月を納期とする營業稅、第三種所得稅臨時利得稅の納付については仁川府における出張所施行後第一回の納期でもあり、一般府民の租稅負擔に對し非常な期待を待つてゐたのでありますが、末日現在における成績は甚だ惡く出張所施設以來の不成績であります、恐らくかくの如く時局に逆行し滯納者の激增するところは他にはあるまいと思ひます、しかもこれ等滯納者の中には率先範を他に示さなければならない各團公職者、敎育關係者、官吏、大會社の重役等指導階級の地位にあるものゝ存することは遺憾千萬であります、

納稅者に要望なる 對しては誠に濟まないことでありますが、大仁川の面目何處にあるかといひたい、時局不認識も甚だしく表面だけの時局認識では何もならない、時節の愛國行事の如きは何時も多數の參加者あり相當の効果を擧げつゝあるやうでありますが、たゞ集まらんが爲の集りでは何もなるまい、實踐が第一であります、他人ごとはさて措き自分一人の義務さへ完全に果し得ざる者がこれ等會合に平然として參加せらるゝことは奇怪として寧ろ不快である、事變以來當仁川よりも尊き犠牲者を出してゐます、中にはたつた一人の獨子息を御國に捧げ後をさびしく送らねばならぬ悲しき御家庭もあります、これは一家の悲みではなく

國民全部の悲みでなければならない、たゞ同情の言葉を羅列しておくつたり、輿論を盛んならしめるだけではすまないのであります、銃後の務を果してこそ始めて英靈に對してもこたへ得るでありませう、また傷病軍人に對しても感謝の誠となり得るでせう、納稅は銃後における御奉公の先づ第一に果すべきは云ふまでもありません「泥棒にも三分の理あり」といひますが滯納者にもそれぞれの理由はありませう、然しながら今は國家總力戰體制のときであります、府制施行等に依る納付上の不便又は營業上多少の行違ひはあつたことゝ思はれますが、斯ること滯納の理由とせらるは

誠に遺憾であります、寧ろ進んで支拂双方の煩瑣を避けることに協力せらることが望ましいと思ふのであります、單なる物質の消耗さへ利敵行爲なりと斷ぜられる今日、納稅を怠つてどうして大政翼贊の實を擧げ得るのでありませうか、我々國民は今少し眞劍に國帑を見直す必要があります、國防國家の建設、東亞共榮圈の確立は爲政者のみでやり得ることではありません、それこそ一億一心同體となつて遂行すべきであります〝誰もがみなつゞけることではないでせうか、本月納稅

第一期分 一月は第三種所得の第三期及び地租第二期分の納期であります、一納稅者の注意を喚起すると共に特に今回の未納者の如き滯納者の汚名を被らざるやう府民の御考慮を願ひたいと思ふのであります

產業道路開通
兩面民汗の奉仕實る

【春川】麟蹄郡の北面と瑞和面は最も險惡な山間地帶だけに充分な交通道路がないため人智、產業ともに遅れ地元民間では兩面の發展を期するには、兩面を繋ぐ交通開鑿を痛感した兩面民は敢然立上がり各面に亘つて勤勞作業を組織し昨年四月起工爾來一ケ年間の汗の努力によつて漸く道路長二、一二里の竣工を見るに至つた、この間官でも補助、激勵をなし、上の貳萬圓を投じて四千圓の補助を交附しやうやく道路の開通を見たもの、自動車開通を見るまでの程度に至らなかつたので郡當局では擴張工事をなし、道路幅員五米乃至六米の道路が完成するに至つた、工費は三萬五百餘圓に上り面民の涙ぐましき努力と犠牲は推奨するに餘りあり、更に道路開通披露會の盛儀あり、力も又銘記に値するものである

シネマと演藝

瓢館(仁川)七日から▲松竹大船映畫、原研吉監督『愛染命あらば』桑野通子、島崎潑、坪内美子、高倉彰主演▲同京都映畫井上金太郎監督『新月夜鴉』高田浩吉、飯塚敏子主演▲全勝キネマ映畫『旋風美月夜』天津龍太郎主演▲文化映畫に日本ニュース

愛館【仁川】七、八兩日間限り▲日活專屬に二十六日年臺視映畫内田吐夢監督『歷史』(前中篇)小杉勇、風見章子、花柳小菊主演▲東和商事提供ドイツ映畫『海洋兒』カローラへーンインゲボルグハーテル主演▲日本、愛國ニュース

人の動き

▲大善喜三郞少將 六日仁川驛着で着任▲田邊光男氏(仁川海事出張所長)着任挨拶のため六日本社仁川支局來訪▲高敬氏(前仁川警察署司法主任)四日還三面へ出張

おう茶け

◇…戰時經濟下食糧の確保を叫ぶるため從來楊州郡内に散在してゐた精米業者を整理統合の上、約三分の一に減じて、食糧の買外流出を防止し、配給の圓滑にする目的で目下の最大急務たるは今更いふまでもない

◇…然るに、現下楊州郡當局の處置に關して、一般業者または一般郡民の間にさへ種々の風評があるのはどうしたことか

◇…二百餘業者を約三分の一に減じたため、これによる失業者が出るのも、これまたやむを得ないところ、經營方法については當業者と郡當局の上決定したといふ、然るになほこの風說は絶えない

◇…商賣の程は別としても、世俗にいふ「火のない所に煙はたたぬ」と、火の用心こそ第一、留なき火なら直ちに消せ

◇…國策だからとて、徒らに犠牲者を出すばかりが能ではない、他郡には、同業者をして一大合同せしめ、經營してゆくといふ合理的な實例もあることを一言

◇…今からでも遲くはない、御互ひに非ず、たゞ急げ、大いに改善しては如何、郡當局の一考を望むや切(楊州猛動生)

胃腸病 新治療法

粘膜のキス

たえず慢性的に胃腸が惡く、いろいろの手當をしても仲々治らないのは胃とか腸の粘膜にキズ(炎症、糜爛)ができてゐるばかりか、胃腸内に種々の有毒素、腐敗醱酵物が發生してゐるからです。從つて慢性胃腸病で惱む人は、何よりも先づこれを治療することが先決問題であると言はれてきました。

最新の胃腸藥トモサンは、實にこの目的に作用を集中したのが新しい特長で……すなはち第一に被覆作用と言ひ、胃腸内壁の炎症、糜爛、潰瘍面をちやうど創藥のやうに被覆して健康粘膜に回復させる作用──第二に吸着作用と言ひ、胃腸病に最も害のある胃腸内の有毒素と腐敗醱酵物を吸收しさらに腸内に繁殖する種々の有害細菌を殺菌する作用です。

病源の回復

此の二つの作用は今までの胃腸藥とちがひ胃腸内部を清掃强化して胃腸の自活力を活潑にするのが特長ですから、永年の慢性胃腸病もこれによつて病源的に回復を早め、後には藥の力を借らずとも、胃腸自身の力で三度の食物を消化し、その榮養分を吸收するやうになるのです。

最近トモサンが慢性胃腸病者に盛んに賞用されてゐるのは、實に今までと違ふ此の新しい特長が認識を高めたからです。

こんな症狀に好適

一、胃酸過多症で慢性的に酸つぱい液の出る人、胃壁が荒れてゐて胃部に灼熱感がある人、又は食後か空腹時に胃痛を伴ふ人。

一、慢性胃カタルは胃弱、胃下垂、胃擴張と殆んど同樣で、胃が張つたり食慾がなく、時に食慾があつても食べられない人。

一、慢性腸カタル、或は腸内異常醱酵で、絶えず下痢便、しぶり腹、雷鳴などがつゞくとか、または便祕と下痢が交互にあり、健康便は一ケ月に數回しかない人。

一、その外、酒、タバコとか、甘い物辛い物、脂ら物などが好きで、絶えず胃腸が惡くどうしても治らない人

トモサン
胃腸の自活力を活潑にする

輕症は十日分(七十錢)か一ケ月分(一圓五十錢)重症は三ケ月分(三圓七十錢)が好適です。各地の藥店にあります。

東京市日本橋區本町三丁目 販賣元 友田合資會社 電話日本橋 振替東京一九三八

トモサン說明書進呈

T.1303

朝鮮殖產銀行

帝國麻・布ホース 消防ポンプ 消防服裝被服 角一ゴム製品
本店 大阪西區立賣堀南通六丁目 出張所 東京、福岡、名古屋、札幌
特約店 赤尾保商店 京城出張所 電話本局(2)二三七番

京城本町入口 日本生命館裏
皮膚泌尿 性病科
醫學博士 渡邊晉
電本894

醫學博士 小村榮三
內科兒科 コムラ病院
入院隨意 普通病室 隔離病室

●御婦人ののぼせにはすぐノーシン●

品代金ハ必ズ前金ニテ送料ハ各一品ニ付二十一錢加算上振替名古屋壹五壹壹番ヘ御送金願ヒマス●柄合查定ノ御段デ直チニ途附仕マス不向ノ節ハ返金取替自由

名古屋市東區清水町局前 松山合名會社 電話東六二一一 九番 振替名古屋五一五一

五日に一度髪を洗ひ
髪を汚れたまゝで置くと赤毛になり壽命を短くします
五日に一度洗ふのが衛生的とされてゐます
洗粉は純良なものを選ばないと反つて髪をいためます
資生堂シャンプー
しなやかに艶を増す純良洗髪料
一ケ五錢 二ケ入十七錢
東京・銀座 資生堂

強力治淋劑! タトリン

橫濱火災
本社 橫濱市中區本町五丁目 京城支店 京城府黄金町一丁目

月經痛 專門藥
ネオセドノン
月經前の服用は發作を防ぎ… 激しき疼痛を速かに鎭む
副作用なし
五〇錢 一圓 二圓
植村製藥會社 京城新堂町

武田產婦人科病院
新學期始 四月 十月 武田產婆學講習所
京城府長谷川町(朝鮮銀行横)
醫學博士 武田正房
電話本局(2)四五四五番

強精ホルモンの最高峰
効目は流石に官製劑
蔘精
精力增進に! 疲勞回復に! 食慾不振に! 胃腸弱化に!
官製人蔘エキス
一度お試し下さい 必ず貴方の御期待に副ひ約束します。
發賣元 京城三井物產支店内 蔘精元實捌株式會社 出張所 東京・大阪
▼各藥房、百貨店にあり
製造元 朝鮮總督府專賣局

醫學博士 李鍾鎬外科醫院
肛門科 入院室完備
京城府仁寺町四四(パゴダ公園の東)

五十の鰛工場進出
端川漁港の用地分譲
愈よ今明日中に決定發表

【咸興】大會議設定に對應、東海岸きつての水產基地建設を目指す「端川漁港建設工事」はさらに大擴張を斷行、總工費百七十四萬圓で修築することゝなり、これが水產加工場用地分讓につき道では愼重銓衡を行つてゐたが、いよ／＼こゝ一二日中に決定發表することゝなつた、すなはち約七萬坪の用地を平均一千二百餘坪に區切り約五十餘名に分讓する計畫で既に讓渡契約の締結に着手した、これが締結をまつて關係業中の水產加工場の北進が展開されるものと見られ、端川漁港に約五十餘の鰛工場が新設され、水產咸南の偉容を反映することゝなつた

青訓の擴充
咸南に五十九ケ所

【咸興】青年訓練所の大擴充計畫に伴ひ咸南道では本年度に一躍五十九ケ所の公立青訓を新設、既設及び私立青訓と合せて都合七十六ケ所の青訓が興亞青年の養成に雄々しき發足を遂げてゐるが、このほど道當局の調査によればこれらの青訓に收容されてゐる生徒數が公立青訓だけで二千六十三名に上り、私立まで合せて約二千二百餘名の多數に上つてゐる

町會の純綿幔幕
ほぐして赤ちゃん用へ

【平壤】時局下のこの物資不足時代に、探せば無駄はまだ／＼いくらでもある、例へば町會などに備へつけの幔幕にしても、町内の喪事の折々、あつて重寶なことは勿論だが、さてなければなくても濟むもの……、そこで「物を大切にしませう」と平壤大和町々會では備へつけの純綿幔幕をほぐして、町内赤ちゃんのある家庭に限つて一反づつ實費で頒つてこのオールスフ時代に大いに重寶がられてゐる

一身を賭すの覺悟
山根志願兵の便り

【新義州】滿洲國安東興亞局囑託山根仲雄さん（創名李仲雄）は去年十二月俗も半島をあげて志願兵の感激と歡喜湧くなかに志願兵に選ばれ平北道廳より訓練所に入所をなし、嚴格な試驗を經て六ケ月の訓練を終了、拔群の優秀さを上官に認められ志願兵の先生として服務中であつたが、この程入營することとなりその感激を左の書信に綴つて出身先の平北道警察部警務課宛に送つて來た、以下は輝く書信の全文

初冬の空いよ／＼澄みわたり候處益々御壯健に被渉られ候段奉賀候、陳者小生儀去年十二月以降貴方の絕大なる御後援のもとに平壤にある訓練所に入所致し爾來六ケ月諸先生の熱意ある訓練を受け、引き續き軍司令官閣下の命により助教として不及ながら後進の指導に勵みつゝ今日に至り候處、去る十二月一日〇〇部隊へ晴れの入營を致すことと相成候、思へば過去數年來胸に燃え際り忠誠への果てしなき念願遂に成り我が大君の御楯と出で立つかと思へば萬感胸に迫り來るをおぼへ唯々恭けなき極みに存じ候、不肖私も日本男兒の一人として平より忠の覺悟を明確に辨へ困り候へば一身一家を打ち忘れ悅んで草むす屍と

東平壤に郵便所

【平壤】人口の增加に伴ふ各種通信力の增大により東平壤に郵便局新設の機運は最近實現した電信分室の新設と共にいよ／＼濃化し地元民の要望は切實なるものがあり、これを反映した平壤地方遞信局では現狀を具申し本府遞信局へ新設を要望してゐる

東平壤は現在鐵道西河を渡がんとする躍進を示してをり、既に警察署もあり、最近は電信分室の設置をみ近く實現する平壤府廳及び市街地計畫の全面的遂行などにより、こゝ一二年間の伸展は素晴らしきものあり、郵便局新設は遲くも十六年度に實現されるものとみられてゐる

"下意上達"に大きな收穫
府尹さん・叱られもする座談會

【定州】町會の施政方針が七萬府民のふところに飛びこんで府政に對する府民の聲を聽く町會座談會は本町一丁目を皮切りに四日夜七時半から帝國館で開かれた劈頭、この機會は府政といつても税金が高いとか或は物資配給が不徹底だとかいふ面白くない府政に限つた譯ではなく、往々「親心子知らず」といつた府民を相手に、今後は大いにおほめも頂けば苦情も聞かうといつたためになる、卽ちこれが下意上達の具體だといふ案配らしい"藥草案"だけに、先づ府民の聲の切りだしは最近切實な問題としてシンタンを賑はしむる薪炭配給不圓滑、それに配給制の叫ばれる今日、商人さんと一般需要者の心構へから、こんどは新體制下の府政にまでおよび、案外に苦情も多かつたが、脇線をひらいて聽かめよりはましといふ鶴海さんの收穫であつた

鶴海さんはこれを機會につぎ／＼と膝を交へて語らさない明朗の裏まで聽かうといふ意氣込みである"思ひつき町會行"として評判の聲が高い

道立醫院誘致
定州で猛運動

【定州】道立醫院の定州設置は十數年以前よりの邑民の希望であり平北鐵道開通以後激增した交通量と安州以北の發展とは痛切に醫療機關の充實を要望されてゐたが去る二十六日商議所長の初度巡視に際り、松本重吉氏、後藤會一氏外有志は吉田府議長に面談を訪問し希望した所"定州は本道南部の中心地であるから道立醫院の必要あることは同感だ、考慮しよう"との答へを得たので、過日邑內定してゐる

遂に百萬樽を突破
漁大津の鰛漁活潑

【漁大津】八月五日操業開始以來三ケ月十ケ月末漸く五十一萬九千六百五十七樽、既往の十一月一ケ月で五十一萬樽の數字を現はさればと各船とも巧な漁撈師は五日に一日は必ず爆風、大時化と氣遣はれた漁大津巾着、定置、刺網漁獲は卅日遂に百三萬二千四百三十四樽と云ふ劃期的數字を現出した、前年の百四十一萬七千三百九十一樽より四割減なるも金額に於て百十七萬圓の增收である、卽ち年齡の水揚七百五十三萬二千一百五十五樽といふ數字を現はし漁大津の持つ底力を顯現するに至つた、大漁の最高は漁大津水產工業の漁大丸五萬七千四百五十一樽、次は朝鮮漁業の五萬六十二樽、能美漁業丸四萬八千八百樽等巾着船中五萬二千樽と見られてゐる

會終了後直ちに期成會を組織することに決定した、役員は正式決定には至らぬが左の見込み
期成會長金夢鍛氏▲副會長朴潭文主氏、同 田鍋道農務長、同 李公翼▲理事長輔仁醫院長、外理事若干名

大田の府營住宅
愈よ入札の運び

【大田】府民待望の大田府營住宅は時局柄諸般の事情によりその實現遲延の狀態にあつたが、いよ／＼上近く資材の價格を受ける運びとなり遲くとも十五日までには入札に附することとなつた、明春竣工を見る住宅は法院裏、金融支部裏、府廳前の三ケ所に二十五棟二十二戶と內定してゐる

總力昂揚大會

【新上】國民總力新上面聯盟では豫定の通り去る二日午後一時より東小學校々庭に於て面聯盟及各愛國班員大會を三千餘の聯盟員參列の下に開催し、まづ宮城遙拜あつて皇軍の武運長久祈願並に戰歿將兵に對する默禱、紀元二千六百年紀元節に賜はりたる詔書奉讀、面聯盟理事長の式辭、郡聯盟理事長の告辭、面聯盟理事長の宣誓朗讀あり、次いで皇國臣民の誓詞齊唱、萬歲を奉唱し大會は盛況裡に終了した、引續き東小學校講堂に於て平松郡聯盟理事長の四十

民間有力者を網羅
國債消化委員會
貯蓄目標達成にもあの手にこの手

【平壤】貯蓄目標額二千二百萬圓を目指し貯蓄報國に邁進してゐる平壤府の成績は遺憾ながら振はず未だその半額にも達してゐない實情に鑑み、府では五億貯蓄運動の期間中に大いに馬力をかけ今までの不振挽回を目指して、從來の町會を主體とする方針を各會社、工場、大商店を主體とすることに變更、九日午後二時から府廳會議室に府內各金融機關の代表者十五名を招き今年一月以降現在までの貯蓄狀況を再檢討し根本的強力な實踐要項を確立することになつたが、これと共に各會社、工場、大商店等の幹部級二十五、六名を網羅し"國債消化委員會"を組織し貯蓄運動の全面的展開をなすことになつた

對策委員決定
木材業組合總會

【江界】八日から九日まで二日間京城において開催の全鮮木材業者大會に出席、委員選定前に實施制限の木材統制問題審議のため江界木材業者組合では四日午後一時から五時まで料亭千鳥において野上組合長以下組合員廿餘名出席して大會に臨む地元業者の立場を主張、利害等を凡ゆる角度から檢討し最も合理的な對策を決定せんがため各組合員から忌憚なき意見の陳述があり、熱心に討議した結果左の決議事項に上城委員二名を選び場一致可決したる後散會した

▲原木部門 朝鮮の木材統制は朝鮮總督府監督の下に官民協力による權威ある統制審議會を設置すること、審議會員は全鮮に亘り原木、製材および販賣各部門の權威ある專門委員を各部門前に任命すること

朝鮮において國有林、道有林の立木伐採は從來の現下業者により各地方的に製材業者組合を設立し、統制審議會の手を經て各組合に對し供出し該組合より出產さるゝ製業は全部朝鮮製材統制會社に引渡すものとす

官行伐採材は官行製材所を通じ製材統制會社に引渡し、民有林伐採は製材業者組合を通じ製材統制會社に引渡すものとす

製材統制會社は各組合に對し必要の資金を低利にて貸付すべし、各組合を會社組織にせしむるは低物價政策により出費を減少せしむるがためなり、朝鮮製材統制會社はいはゆる販賣部門の統制機關とするものとす

必要の個所に配給組合を設置し朝鮮製材統制會社より配給を受け各消費者に配給するものとす

▲製材部門 當地における製材業者に對し特に有利なる條件を要望すること

▲販賣部門 小賣業者を一丸として販賣組合を設置し統制會社としてこれを認めしむること

▲上城委員 原木部門＝高橋春一 製材部門＝野上岩五郎 販賣部門＝稻澤江界木材社長

惡家主に鐵槌

【元山】借家人を泣かす惡德家主にどし／＼鐵槌を下し家賃の鬪を一掃して"安住の家"を府民に與へようとする親心から元山署經濟係では目下全市にわたつて家賃の一齊調査を實施、釣付け家賃をせり上げて不正利潤をむさぼつてゐる家主をどし／＼摘發、熱い灸を据ゑ、一方これにもとづいて適正家賃を決定する方針であり、これによつて家賃の大巾引下げが行はれるものと期待され府民の朗報が期待されてゐる

月三回の代用食節米日
釜山でも勵行

【釜山】府では節米運動を一段と徹底化するとともに米穀供出運動に拍車をかけるため各家庭に月三回卽ち毎月十日、廿日、卅日（二月は月末）の三日間を節米代用食日と定めて當日は一般家庭は勿論料理屋、飲食店、食堂などと一齊に實食は代用食とするほか常時節米を斷行して極力節米を實踐し、なほ副食物の增產による自給自足を圖るため各家庭に一坪野菜の栽培を獎勵することになり、五日國民總力釜山府聯盟理事長矢野府尹名を以て各町聯盟、常會あて通牒を發したが、これと併行して青年團の協力を求めて興亞奉公日に節約に邁進することになつた

レッテルだけは"一等品"
"大邱林檎"にも油斷はできぬ

【大邱】大邱署經濟係では三日から係員を總動員して府內の各商店街をシラミ潰しに公定價格の勵行やその他品質の如何などに監視の眼を光らしてゐるが、府內某果物商店で山の如く積まれてゐたリンゴ箱を拔き出して檢査したところ、なんと腐敗或は蟲食物リンゴが半分以上出て來たので「これはいかん!」と一々檢査の上、現品を取押へたが、しかもこのリンゴは農園から直接販賣業者に運び出すもので價格も一等のレッテルをはつた箱の中に二等又は三等品のものを入れて誤魔化してをり、暴利を貪るものと認め同店主を召喚して嚴重說諭を發したが、なほこのほかにもまだ／＼この種取締の目をかすめて不當利得を計つてゐるものもあるので、嚴重取締ることになつた

勞力申込み殺到

【咸興】勞働王國咸南の橫顔を如實に反映して早くも道社會課には明年度における各種勞務者の斡旋申込が殺到だ……既に黃州江水電工事場をはじめ其他各種工事場から申込まれて來た本府斡旋勞働者は一萬五千餘名に上り、締切までには優に三萬五千餘名に上るものと豫想されてゐる、これは一面咸南の躍進相を裏書するもので、今年度の一萬六千名に比べて約一萬餘名の膨張で、本府勞務斡旋者はすべて咸南へ、といはんばかりの物凄い勢ひである

會頭問題大詰へ
俄然今井西電社長有力化
けふ議員懇談會開催

【平壤】依然として後繼難を許さない平壤商工會議所會頭問題はいよ／＼最後の段階に達し七日午後二時から公會堂で議員懇談會を開催する

異儀田、桑谷、朴承德三氏の暗中模索は五日に至り俄然「補缺選擧を斷行し西鮮電社長今井賴次郎氏を擁立し後任會頭に擁選すべきである」との氣運が濃化したことは注目されてゐるが、果して補缺選擧へ突入するか、現狀で決定するか全府民の視聽を集めてゐる

又聞きの電話惡用

【釜山】府內草梁町五九、津村利治（二七）は四日午後二時ごろ府內大倉町四丁目三宅文具店で日記帳を買ひ求めてゐる際、府內第六小學校から同店へ「收金に來てくれ」との電話をまた聽きしその足で第六小學校へ赴き三宅の店員を裝ひ五十三圓七十錢を騙取しその金で東萊溫泉場で遊興中を釜山署員に逮捕された

日稼人夫電車禍

【釜山】五日午前十時半ごろ釜山驛前で南鮮電氣釜山支店北行第十五號電車の前方を橫切らんとした府內瀛州町日稼李夫世（二二）が過つて電車に接觸したが、電車が急停車したゝめ救助網にひつかゝり全治一週間の負傷

行李の中は白骨
密葬ご認めて告發

【大邱】四日午後二時ごろ大邱驛に行李を擔ぎ込んでうろついてゐる不審な男を折柄警戒中の大邱署員が發見派出所に連行して先づ行李の中を調べたところ意外にも布袋に包んだ白骨が出て來たので追及すると、この白骨は慶南金海郡出外洞甲代書業李勢烈氏が祖先の墳墓を移葬すべくこのほど墳墓を發掘し白骨を居昌郡南下面大地洞の親戚雀鎭學守氏に輸送の途中と判明したが、これは墳墓の發掘許可も埋葬許可もなくして密葬せるものと認め直ちに告發した

燒酎の闇
五十三名に判決

【元山】國策與御道にはびこる本鮮京義緯道通川郡川陽面江西里住所岩村心（二）外廣範圍取引の一味五十三名が今春四月江原道通川署によつて摘發され、その後元山檢事分局に於て數次犯行の取調べが續けられてゐたが、このほど何れも國家總動員法（價格等統制令）違反事件として判決言渡があつた、彼らの犯行は九・一八の燒酎卸價格が春秋印（六斗入）四十七圓六十錢のものを十七錢（酒類三十五度）と四十圓八十六錢（酒精三十度）となつてゐるにもかゝはらず、江原道高城郡高城面で春城印八十樽を四千四百五十六圓三十錢で卸賣し合計六百四十一圓六十錢の不法利得をなしたのを手初めに京城府內を初め京畿道、江原道一圓にわたつて一萬一百四十一圓六十六錢の不法利得をなしてゐたもので、又四十數名の小賣業者その他は一般需要者に暴利を貪つて販賣してゐたもので、これら闇の一味に對し左の如く判決言渡があつた

懲役一年六ケ月、罰金二千圓 石原賀鎬▲懲役一年六ケ月、罰金二千圓 川本弘▲懲役八ケ月、罰金五千圓 岩村繁▲同二千圓 河原謹得▲同五百圓 金村光碩▲同五百圓 [illegible]▲同八百圓 [illegible]▲同八百圓 [illegible]▲同三百圓 [illegible]▲同千五百圓 [illegible] 他

殺人按摩公判

【新義州】去る六月十一日朔州鑛山事務所の會計係永井氏を殺害した同地按摩業盲人權在天（二二）に係る強盗殺人事件は豫審終結、新義州地方法院公判に附されてゐたが、來る九日午前九時から新義州地方法院第一號法廷で鳥飼判事係、長崎檢事立會で公判開廷の豫定

轢逃げトラック
犯行の一部自供

【釜山】既報＝二日午後七時五分ごろ府內佐川町釜山鎭驛前派出所前電車通路で府內大瀛町折口男氏を轢き殺し、折柄停電中の暗に乘じて何れかへ逃走した不埒なトラックの搜査については、府內榮町三丁目朝鮮通運釜山トラック營業所有トラック運轉者三名を容疑者として五日午後釜山署に留置の上嚴重取調べ中であるが、五日午後に至り犯行の一部を自供した模樣である、なほ被害者折口氏は四日後府內佐川町金內科醫院から府立病院に移されたが五日午後に至るも未だ意識恢復せず殆ど絕望狀態

北青の火事

【咸興】五日午前二時五十分ごろ北青邑內東里青崎商店文房具から發火、三戶三棟を全燒、一棟を半燒して同五時に鎭火、損害五萬圓

增える不正乘車

【平壤】不正乘車が增えて來ました……平壤驛の統計によれば、八月三件、九月五件、十月九件、十一月十三件計卅件で毎月增加を示してゐる、これは現に驛構內工事などで混雜してゐる關係でもある

"新自動車"出現
アセチレンは凍結で駄目

【城津】アセチレン代用燃料では自動車は動かない……北鮮自動車では血の一滴に等しいガソリン代用に幾多の犠牲を拂ひつゝアセチレン燃料を使用してゐたが冬期不完全と北鮮一帶の嚴寒にはカーバイトが凍結し運轉不可能なることを發見、北鮮自動車界へ同燃料の是非を論ずべく新課目を提供し、注目を惹いてゐる、ことに同社でも乘合車の代用に着目し先づ木炭ガスの使用の適否につき研究を進めてゐるが木炭の指導、燃料不足が相當の脅威でありまた城津の如き坂路では牽引能力は皆無の如く最後として薪の使用が強い火力もあり、ガスの發生は木炭以上だ、の研究から近く新自動車がガソリン代用時代に颯爽と風を切らすことゝなつた

林課長榮轉

【大田】大田税務署間税課長林田國一氏は今回江原道平川税務署間税課長兼司税係に榮轉、十日ごろ赴任豫定

離婚ガタ減り

【平壤】離婚も時局の反映か、ガタ減りをみせ、產めよ殖せよの國策線に副ふて來た、平壤地方法院で受理した本年一月以降十一月末までの離婚件數は百卅七件で、昨年の五百卅六件に較べ三百九十九件の減少を示し嬉しい風景をみせてゐる

人口の激增に反比例し
細民階級凄く減る
"平壤の不名譽"も漸次解消へ

【平壤】勤勞部落の設定その他社會事業の根本的刷新を斷行した平壤府では、激增する人口にも拘らず細民階級は著るしく減し、昨年來からの府の施策に凱歌を奏してゐる、卽ち一月收二十圓以下の細民は去る十月末現在で僅か一萬八百七十三戶となり、昨年同期調査の二萬三千八百四十四戶に比べると實に一萬二千九百七十一戶の減少を示した、これは近年活潑化した生產力擴充に伴ふ勤勞階級の向上及び昨年度から設定された勤勞部落など根本的施設の效果とみられ多數の細民階級を擁してゐた平壤の不名譽も、漸次解消しつゝある

"白魚"への響き大
近く決定の鹽乾魚介公價・平南漁聯で各產地と協議

【平壤】近く決定される鹽乾魚介類の公定價格實施は平南名產白魚に影響するところ頗る多く平南道漁聯では對策に腐心してゐる 白魚の本年度販賣價値は卸一貫最高十六圓五十錢から十二圓八十一錢を唱へてをり、公定價格ともなれば鹽乾類として貫當り六圓卅五、六錢程度に落着くのではないかと見られるので公定價決定により十圓內外の値下げは必至とみられ、これでは魚價を減殺するばかりでなく生產者に致命的打擊を與へ平南道特產品を潰滅に導くものであるとし道漁聯では白魚產地の平北、黃海、全北の各道漁聯に呼びかけ近く協議會を開くことになつた

林檎一箇廿五錢は高い
果物にも公價をと喫茶黨

【平壤】コーヒ一杯十八錢は安いが林檎一箇に廿五錢は高いぢやないか…と細民喫茶黨の話題となつてゐる、京城のそれに準じて府內の各喫茶店ではこの程各種飲み物の値下げを行ひ左黨を喜ばせてゐるが、果實類のみは未だ公價の決定をみないので喫茶店で出す果物はリンゴは一箇廿五錢、ミカン二箇で廿五錢を平氣で取つてをり、大衆喫茶などでリンゴなど喰ふことが間違ひぢやないか、と片付ければそれまでだが、低物價政策下におけるけふこの頃の値段にしてはあんまりだ……と何等かの對策が望まれてゐる

年末旅行の心得
異級乘車券は廢止
連絡船は座席指定のこと

【平壤】皆さん年末の旅行は相當混みますから左の注意事項を嚴守して下さい……と平壤驛李旅客主任は語る――

一、公務以外の無賃乘車券は制限し公務以外は急行列車の乘車は出來ません、一般のお客さんにも異級乘車券（例へば列車は三等で連絡船だけを二等又は一等にするもの）廢止と、團體客取扱ひ制限（平鐵管內發着で客車增結を要しないもの以外は全部）廢止）本來年一月一杯まで實施します、なほ內地行往復券を求めた方の御歸りは必ず乘車船に申告され、連絡船の座席指定を求めないと、下關で困難に會ひますから、特に御注意願ひます

南浦も魚饑饉

【鎭南浦】結氷期の近づくにつれて鎭南浦近海の漁業は漸次不振となつて府民の需要を充たすに足らず、例年釜山方面からどん／＼送られて來た鮮魚類も、今年は京城を中心とした公定價の決定から、京城を距たること遙かに遠い鎭南浦では從つて運賃もかさむため釜山業者の算盤に合はず出荷が出來ない狀態となり、野菜類の大量入手でホツと一息ついた港都のお台所もまた／＼魚類饑饉に惱んでゐる、この惱みを解決するには各道每にそれ／＼適正價格の決定が必要とみられてゐる

昨年の轍は踏まじ
大旱害の打擊を蒙つた忠南が
徹底的に地下水調査

【大田】昨年大旱魃の深刻な打擊を蒙つた忠南道では今後旱魃の再襲に備へるためいよ／＼各郡特殊地域に對し總額約十萬圓を投じ地下水の調査を開始することに決定したが、ボーリングは明年四月早々開始、一郡約二十ケ所を豫定してゐるが、特に干地の起伏甚だしく灌漑の設備も困難且流域の小さな惡條件を備へてゐる燕山郡一帶には更に嚴重調査を行ふ等で今後忠南の增米計畫は地下水開發により順調をたどるものと期待されてゐる

明太景氣・雪と共に…
寒波襲來に活氣づく咸南沿岸

【咸興】金融の不圓滑、未曾有の凶漁、天候不順等に累られて不景氣の折柄、咸南の生命線明太漁業にまでガタ落ちした咸南の漁場も、去る卅日後來の大雪に惠まれて漁況は活況、素晴らしい明太景氣が湧いてゐる、去月下旬ごろまで生明太の相場は干尾三十圓台といはれ、甚だしいときは二十圓台にまでガタ落ちて、業者は悲鳴をあげてゐたが、今度の大雪に惠まれて各漁場における生明太の取引は漸く活潑となり、一躍五十圓台にまで昂騰した、これは降雪後の嚴寒によつて凍結明太製造に絕好の天候に惠まれたためで、今後の天候如何によつてはまだ／＼騰るものと期待される

淋疾の根本治療に
內服による最高度の純正化学療法剤
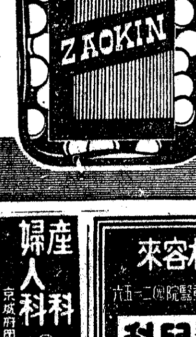

急性淋疾 慢性淋疾 副睾丸炎 攝護腺炎 婦人病 扁桃腺炎 其他凡ゆる化膿症
短期間に治癒する
ザオキンは、淋菌や化膿菌を根本から殺菌掃滅する藥治的有効根基を最も高率に含有してをり、內服によつて血液中に吸收された有効要素は、體內の凡ゆる組織を循環して、病原菌、及病毒素を徹底的に一掃する。從つて奏効極めて迅速であり、短期日に治療の目的を達成する事が出來る。純度最高、副作用絕無
藥價低廉 33錠入 50錠入 100錠入 180錠入 250錠入 藥店にあり
東京神田神保町 アルス藥品部 振替東京71319
ザオキン
Z—105

伊太利案內 新刊
柏熊達生著 定價一・八〇 送料一四
歐羅巴の寶庫、バルカンに戰火飛び、華々たる偉動に輝く友邦伊太利の目覺しき躍進、教育制度に、政治組織に、而して文化經濟活動に、社會施設に、今もなほ眞摯な革命の步を續けるファシスタ・伊太利の全貌は、新體制下に新しい出發を告げる時、我國民の學ぶべきもの多々あると思ふ。三國同盟の締結された今日、是非一讀玩味すべき眞價ある絕好の書である。
目次 ムッソリーニと會ふ 革命の前夜 ローマからミラノへ パリッツァ物語 ファシスタ問答 ファシズムの社會施設 學校と課章 農業政策拔き書 組合制度講座 伊太利の議會 勞働の後 文化と藝術 カフェー叢書 伊太利の料理 音樂の國 ユダヤ人の問題 國防勞勇軍 無敵航空 伊太利の女性

改訂 重商主義經濟學說研究
新刊 高橋誠一郎著
近世經濟學黎明期たる所謂重商主義時代の諸學說を敍述したるものにて二十數年間の成果にして著者研究の全體系――今回の改訂版に際して每頁嚴正檢討の上添削を加へて完璧を期したるものにて斯學に於ける最高權威書!!
目次概要 緒言 第一編貿易論 第二編貨幣及び價格學說 第三編利子論 第四編人口學說 第五編勞働及賃銀論 第六編政治算術と倫理哲學
菊判八九二頁 定價五圓 送料二十二錢

好評絕讚重版書
明石海人著 白描 價一・四〇 〒一〇
吉田絃二郎著 人生遍路 價一・一〇 〒九
杉山平助著 悲しきいのち 價一・〇〇 〒一四
坂井米夫著 ヴァガボンド通信 價一・八〇 〒一四
石坂洋次郎著 續麥死なず 價一・二〇 〒九
パール・バック著 內山敏譯 愛國者 價一・〇〇 〒九
横光利一著 紋章 價一・二〇 〒一〇

新日本文學全集 第七回配本開始
武田麟太郎集
目次 銀座八丁、大凶の籤、死ぬこと生きること、婚約者、因果のある風景、傳說、朝の草、車中の四人、一の酉、若い環境、結婚、變化、近所合壁、うどん、「榮えゆく道」の一例、日本三文オペラ、井原西鶴
一冊一圓五十錢 送料十四錢
改造社 東京市芝新橋七丁目 振替東京八四〇二

第拾回營業報告
貸借對照表（昭和拾五年拾月參拾壹日）
（資產之部）

科目	金額（圓）
未拂込株金	[illegible]
土地	[illegible]
建物	[illegible]
工作物	[illegible]
機械	[illegible]
船舶	[illegible]
什器	[illegible]
車輛	[illegible]
運搬具	[illegible]
原料	[illegible]
製品	[illegible]
半製品	[illegible]
貯藏品	[illegible]
未收入金	[illegible]
賣掛金	[illegible]
預金	[illegible]
現金	[illegible]
假拂金	[illegible]
保證金	[illegible]
有價證券	[illegible]
保險料	[illegible]
前期繰越損失	[illegible]
合計	[illegible]

（負債之部）

科目	金額（圓）
株金	[illegible]
法定積立金	[illegible]
別途積立金	[illegible]
借入金	[illegible]
諸預り金	[illegible]
未拂金	[illegible]
買掛金	[illegible]
預り保證金	[illegible]
有價證券償却分	[illegible]
當期利益金	[illegible]
合計	[illegible]

右之通リニ候也
昭和拾五年拾貳月
朝鮮セメント株式會社

法人登記公告
財團法人第七日安息日耶蘇再臨教朝鮮合會維持財團 理事 [illegible] 相八昭和拾五年拾七月拾五日 [illegible] 氏ニ依リ氏名ヲ [illegible] 變更ス
右昭和拾五年拾壹月貳拾八日登記
京城地方法院東大門出張所

商業登記公告
株式會社朝鮮殖產銀行變更 昭和拾五年拾貳月貳日 [illegible]
右昭和拾五年拾貳月四日登記
大田地方法院

商業登記公告
朝鮮運送株式會社變更（支店）[illegible]
京城地方法院烏致院出張所

肛門科 土井醫院 電話875
鰹節・鯖節 製造販賣・うどん・そばや・おでんや・料理屋・旅館・食堂向 地方速達に應ず 京城府本町二丁目三三 マル山商會 電話本局二・六八二・二七七六〇番 振替京城一九六八〇番
電話賣買金融 兒玉両替店 電本五五四〇
黴毒 中耳炎 鼻整形 專門 永登浦演藝館隣 大和醫院
花柳病專門 府廳前大漢門横入 恒松醫院 電光4052
眼科（入院隨意） 京城府壽松町六〇 壽松小學校前 醫學博士 申聖雨 電話光一六六〇番
入營旗御小賣 京城新堂町二三三 朝日旗工場 電本三三番
京日案內
料金表（料金は總て前金）
雇人 社員 募集中等學校卒業程度以上 京城府南大門通二丁目 ライヂングサン石油株式會社
女中 十七歲より卅五歲迄 [illegible]
洋髪 心得の方採用致します 二名 [illegible] 美粧
雜件
犬猫の病院 京城府 [illegible]
求貸 [illegible]
貸家 [illegible]
貸間 [illegible]
特別案內
女事務員募集 十八歲以上二十六歲迄の內地人 [illegible]
豐國製粉株式會社
時計修理師募集 [illegible] 株式會社 村木時計店
家庭訪問係募集 株式會社 松宮友仙染工
炊事婦入用 [illegible]
白井證券取引店
外務員募集 [illegible]
京城婦人病院 顧問 ドクトル 工藤武城 院長 醫學博士 松本泰治 京城府北米倉町九四番地 電本二八四一・三八九三
衣笠產婦人科 醫學博士 衣笠茂 電本5912
外科 皮膚泌尿科 同仁醫院 醫學博士 鄭準謨 電光2374
鮮千福寶よ 母キトクスグカヘレ 鮮千特價 京城府貫鐵町二九ノ七
醫博 朴容來 京城鍾路三ノ一 廣重醫院 廣重小兒科
產婦人科（入院隨意） 醫學博士 橋本吉藏 京城府岡崎町七 電龍山五八〇番

世紀の除夜 (69)

北村小松作　都竹伸一畫

ねがひ(一)

「……只今、旦那様がお歸り遊ばしました……」

小間使が顔を出して母の方に、主人が歸つて來たとを知らせた。

それを聞くと、母はきくの方を顧みるやうにしながら、

「一寸お會ひ申して來ますから」

と、いつて、いそ〳〵と應接間を出て行つた。

「勝手な事ばかり申上げまして……」

きくは、出て行く母の後から辭儀とも何ともつかない様に、かういひながら頭を下げた。

美佐子もあとではいつて來たので、きくがどういふ話を母に最初にしてゐたか分らないが、もしかしたら、何か、兄に會ひたいたのみ事でもしてゐたのかも知れないと思つた。

「御隠居様はまア、ずゐ分長い事外國にいらして、お歸りになりましたら、さぞ、御不自由になつたと御思ひでございませうね……」

きくは、母がゐなくなつた間をこんな風な話題でつながうと思つた様子だつた。

姉が來たので、杉子はかう云ふ話に興味がなささうに小さな欠伸をかみ殺す様にしながら、母のあとから出て行つてしまつた。

「そりア戦争をしてゐない時分から見ればね。不自由はあたり前だと思ふけど、――でも、あたしが歸る時分のパリの様に、いつ飛行機が空襲して來るか、――今夜は來るか、あすは來るかと、ビクビクして暮すのから見れば、ずッと東京は樂なわけよ――」

「さうでございませうかね――まア、空から爆彈をなげつけられて家も前もなくなつてしまふ事を考へて見ませばましかも分りませんけど――でも、私どもの様なものは、一そうそんな風で一思ひに死んでしまつた方が樂かも分らないなんて考へる事がございますんですよ――」

ばあやのきくの言葉は、さつきから見ると意外にも絶望的な調子だつた。

「あら、そんな事――」

美佐子が云ふと、きくは眞劍味を帶びた顔つきでつづけるのである。

「御隠居敷からお暇を頂きます時分は、この子も長い間奉公に出てをりました長崎から歸つて參りまして、どうやら亡くなつた主人が殘して行つてくれた店の方も目鼻がつきさうで私もやつとこれで安心して往生が出來ると思つて居りましたのに、あなた……」

――さういへば、ばあやの家はカステーラ屋さんだつた。

「御隠居敷を下る時頂戴して行きましたお金もすつかり店の資本にしまして、この子が出征します時分まではどうやら暮しが立つてゐたのでございますが……それがもうすつかりだめでございましてね……この子がまア、出征してをります間も、御かげ様で近所の方も力にはなつて下さいましたのですが、それに致しましても、材料がから統制されて手にはいらなくなつてしまひましては、カステーラなど、とこからも出來やうがございません……」

きくは、かういひながら、御主人が御會ひ下さらないのではないか、といふ不安を抱く様に、奥の方から母と兄の來る足音でもしはしまいか、と伺ふやうな様子をするのだつた。

ニキビ取 專門藥

にきび、そばかす、色黒で永年苦しんだ方へ福音
永年の苦心と實驗により愈々東西に發表して安價に各位に頒布致しますから住所氏名及藥品名ニキビ取と書いて申込下さい

愛知縣幡豆郡横須賀
吉良保健堂

祝紀元二千六百年・始政三十周年

- 平安北道廳
- 新義州府廳
- 平安北道金融組合一同
- 多田商會　多田榮吉　新義州
- 新義州商工會頭　加藤銕次郎　新義州
- 國境商事社　荒金義明　新義州
- 古山商店　古山尙鉦　新義州
- 朝鮮製材販賣株式會社　表谷佐平　新義州
- 新義州製材合同株式會社
- 池田工作所　池田達夫　新義州
- 新延鐵工所　朴龍水　新義州
- ベニヤ板、一般製材　豊林商會　新義州
- 東福洋行　新義州
- 新興德　新義州
- 直手號　新義州
- 新亞鑄物工場　新義州
- 同公興　新義州
- 新延利　新義州
- 朝鮮無水酒精株式會社　新義州
- 鐘ケ淵實業　新義州工場　新義州
- 新義州石炭商組合　太田庫治郎　新義州
- 朝鮮銀行支店　新義州
- 商工鐵工所　新義州
- 松村洋行　新義州
- 常盤洋行　新義州
- 旭洋行　新義州
- 新義州飲食店組合　新義州
- 新義州料理屋組合　新義州
- 新義州　朝鮮人カフェー組合　新義州
- 新義州旅館組合　新義州
- 日滿産物新義州支店　新義州
- 日本穀産南市工場　新義州
- 朝鮮高粱酒株式會社　新義州
- 金融組合營善會　新義州
- 森德次商店　新義州
- 高菱工業會社　新義州
- 金昌産業　桑村秀一　新義州
- 商議副會頭　中込精一　新義州
- 阿部繁男　新義州
- 円大商店　新義州
- 新義州商工會議所　新義州
- 岡利晃　新義州
- 上田稔　新義州
- 平安北道　漁業組合聯合會
- 平安北道々農會　新義州
- 平安北道山林會　新義州
- 金基鴻　新義州
- 王子製紙朝鮮工場　新義州

嚴かな夕陽あびて
驛傳競走 橿原に閉會式

【橿原電話】山路を踏破すること二千キロ全國民の血を沸かせた大驛傳の閉會の日は來た、厚生省主催紀元二千六百年奉祝第十一回明治神宮大會、大驛傳競走の最終日の六日は初冬快晴、無風の好の驛走日和、勝つも負けるも盡け盡した驛傳に悔いなき選手役員二百六十餘名は一日外苑競技場に勢揃ひの上神宮大前に參拜、大驛傳競走終了の奉告、選手の手で各府縣奉獻の五十二本の樹を神域參拜者休憩場附近に植樹、午後二時より外拜殿にて東北代表小島勇治の捧持する聖火の旗を奉迎して嚴かなる閉會式を擧行した、君が代奉唱、宮城遙拜、明治、宮崎兩神宮を遙拜、英靈に默禱を捧げたのち成績を發表、表彰式、參加章の授與、勝者の授與があり金光會長代理保健院長官補自ら三氏の挨拶あって一同「明治神宮國民體育大會の歌」を高らかに合唱、聖火の旗を奉還、國旗を降下、萬歳を三唱して閉式、ここに紀元二千六百年奉祝の掉尾を飾る壯麗大驛傳の幕を閉ぢた、終って一同八紘寮の宿舍茶話會に臨み同四時過ぎ橿原の杜に傾く嚴かなる夕陽をあびて感激深くそれぞれ歸國の途についた

感激の日本轉向
耶蘇教長老會 晴の總聯結成式

朝鮮耶蘇教長老會・總力聯盟を結成後晴れの朝鮮神宮參拜

全鮮卅六萬の信徒を一丸に純正日本的基督教に理念の國民總力朝鮮耶蘇教長老會總聯盟の結成式は六日午後二時から大野政務總監、鈴川京畿道知事、倉茂朝鮮軍報道部長、三橋警務局長以下各教派代表に全鮮の長老會代表及び在城信徒代表等約八百名參加の下に京城府民館中講堂で嚴かに盛大に擧行された、この朝午前九時西大門町會堂内で禮拜に於て從來の長老會總會の最後の儀式を經へた信徒一同は定刻前々會場に臨みその面には老若男女ありまぜて中にはまだ舊體制の服裝もあり、婦人の信徒が過半數を占めてゐる賑やかさであるが、何れも烈々たる新體制キリスト教徒人の胸に燃ゆる愛國の氣概を秘めた總力聯盟に總結成の力強い姿である　定刻開會の辭に次いで宮城遙拜、皇軍將兵に對する武運長久祈願の默禱、國歌齊唱、紀元二千六百年紀元の佳節に賜はりたる詔書の捧讀の後、總會長の式辭、總督代理大野政務總監の告辭、川岸朝鮮聯盟總務代讀の鈴川京畿道知事、倉茂朝鮮軍報道部長の祝辭あり、朝鮮神宮參拜の如く宣誓朗讀、皇國臣民の力強い決議文を朗讀、紀元二千六百年奉祝歌、皇國臣民の誓詞齊唱、海行かば合唱の後聖壽萬歳を三唱し莊重な奏樂の中に式を閉ぢたのである

式後信徒は打揃って朝鮮神宮に參り聯盟結成の奉告を行って力強い第一步を踏み出した

心から嬉しい
瀬戸京畿道警察部長語る

約四十萬に垂んとする信徒と五十餘年の歷史を有する朝鮮耶蘇教長老會は從來動もすれば歐米依存の觀念に捉はれ皇國臣民たるの義務に缺如し非國民的行爲すらなす者あり、殊に昭和十年十一月には平壤において神社參拜問題を惹起する等[illegible]的過誤に捉はれたのであった、然るに今次事變勃發以來一部先覺者の間には時局を克く認識し、從來の盲目的歐米依存主義に對する再認識の機運釀成せられ、過去の凡てを放擲し眞の日本基督教として眞に我國體と合致せる宗教たらしむべく、これが改革を叫ぶ者あり遂に昭和十三年開催せられたる第二十七回總會に於ては多年の懸案たりし神社參拜問題を決議し、又翌昭和十四年に開催せる第二十八回總會に於ては國民精神總動員朝鮮聯盟に加盟し越えて本年九月の第二十九回總會にて憲章を改正すべく決議し更に去る十一月十日東部にて擧行せられたる皇紀二千六百年の式典當日には過去の歐米依存主義より離脱し純正日本的基督教の確立を期する皇國臣民教育の徹底、機構の改革、財政自立、内地基督教徒との連繫其他數項目に亘る躍進的革新要綱を決議する所ありたるが本日は愈よこれを實行に移し新體制運動に順應する爲府民館に於て朝鮮耶蘇教長老會國民總力朝鮮聯盟の結成式を擧行し其の實踐運動に巨步を踏み出した次第であって、邦家の爲慶賀に堪へないのである

願くば長老會教役者並に信徒一同は現下世界の新情勢を洞察し一億國民渾然一體となり各其の職域に於て滅私奉公聖業を翼贊し奉り昭和維新の偉業完遂に邁進する爲曩に發表せる革新要綱並に本日聯盟結成式に發表せる決議文の内容を實踐躬行し、職域報國のみに終始すると共に必ずや之が實現を期し眞に忠良なる帝國臣民として大政翼贊に邁進せられむことを切望する次第である

決議文　東洋永遠の平和を確立し八紘一宇の皇猷を恢弘するは我が皇國不動の國是たり、今や聖戰茲に三年有半時は正に世界的一大轉換期に直面せり最近日獨伊三國間に同盟の條約締結せられ更に引續き日滿華三國の共同宣言ありて帝國は偉大なる決心の下に大東亞共榮圏の確保と世界新秩序建設に邁進しつゝあり、茲に我等朝鮮耶蘇教長老會信徒一同は曩に宣明せる革新要綱に基き歐米依存主義より解脱し、純正日本的基督教の革新を期すると共に、[illegible]事業を通し信愛協力愈々[illegible]に挺身以て聖慮を安んじ奉らんことを誓ふ
昭和十五年十二月六日
朝鮮耶蘇教長老會

玉億進軍譜 七

【寫眞＝朗かに貯金談義を聞かせる山口重政氏】

"生活を切詰る努力"
貯金の秘訣 山口さんの話

人に勸めるのはお上手だが貴方自身はどうなんです……と殖銀の理事山口重政氏を自宅に訪ねて、通された深いソファの底から不遠慮に聽いてみる

▽▽……

われわれ俸給生活者は誰でもさゝやかな暮しを續けてゐますからね、過ぎて來た生活を振り返ってみれば強制的にされた人だけが貯金があると云へるでせう

眼に入れても痛くない三人の子供を、それぞれ三ケ年で千圓の殖産債券に入れ、その他金が月に百圓、愛國貯金、町會の貯金――それに費用途りからもちよいちよいやかましくいって來るさうだ

『全部で一ケ月幾らに成ります』『さあ、どの位ですかね――通帳でも持って來て一つ調べてみますかね』

殖産銀行の理事はかなはんといふ風に笑ひそれでも氣輕に立って本當に通帳を取りに行った、人物は纖細な感じだが案外にこだはらない

▽▽……

先日君の方で書いてゐたが實際通帳の多いのは困るね、見給へ僕の方でもこゝに九冊、こちらは生命保險の方だがこれが七冊、合せて十六冊だね、君達の云ふやうにこれは統制の要があるよ、僕がまだ東京にゐたころ不動貯蓄の牧野頭取がこんな話をしてゐた

外務員を募集した處一人の田舍男が來た、自信があるかと問ふと、『ある』と答へる、その男は所謂富山の賣藥さんをしてゐたといふのだがあのぶーかぶーかどんどんやって來る賣藥りだよ、田舍を廻って文盲の人達の手紙を讀んでやったり返事を書いてやったりしてゐる中には何時か親密になる、そのうち病人でも出來れば藥も賣るといふ風な手で可成り手廣く商賣をしてゐた男なんだ、だから勸誘には自信があるといふんだね、それならといふので不動では先づ京橋から上野までの間の個別訪問をやってみせることにした

▽▽……

ところがその後間もなく京橋、上野間にはその男のため貯蓄に入らない家は一軒もなくなったといふのだ――

これは不動貯蓄の發端だが、それなんだよ、お勸めする人も貯金する人も結局貯蓄は努力だけだ、生活に餘裕のある家なんてないんだからね、町會やその他の貯金が少々無理があらうと却ってそれがいゝので、苦しいからといって止めたら最後貯金は絶對に出來ないよ、昔とは違っていまの貯金は國家のためなんだからね【寫眞＝山口重政氏】

▽▽……

深い教養に培はれて氏はいつの時にも決して掛聲など出さないだらう、それだけに氏の言葉には後味のいゝものがあった

洋服は擦切るまで
個人生活を簡單にすることこ
一介の商人朴興植さん談

朝鮮における唯一の半島人經營大百貨店〃和信〃の社長朴興植氏は消費都市京城の眞中で内地人側四百貨店を向ふに廻して堂々の陣を張ってゐる〃大和信〃の今日を築いた人だ、この偉大なる朴興植氏の〃哲學〃に貯蓄を訊いてみる

▽▽……

總力實踐運動といふことの再認識が出來れば貯蓄はするなといっても自然に出來るものだと思ふ、私は一介の商人だ、別段研究だとか難かしい理論は知らない、併し貧困な經驗から割り出してみて貯蓄は我が身のためであると同時に國のためだし、この理窟は逆にしても通ずると思ふ

朴さんは巧まない諷諭で訥々と語る

【寫眞＝朴興植氏】

私のやうに毎日毎日金と睨みっこの生活をしてゐると高度國防國家建設の必要なことも貯蓄の大切なことも人一倍よく判る、私の口からいふのも變だが半島人は生活に合理性がないからだ、それは多く無駄が多い、それを省けば貯蓄は幾らでも出來るといひたい、私個人のことを申し上げると、まづ私の家には食客が一人もゐない、洋服もお尻や肘のピカピカ光つたものを着てゐる、そのほか個人的生活においては出來るだけ切りつめてゐる積りだ

▽▽……

朴さんは鍾一通の預金帳を取り出した、預金名義は朴興植氏、預入高は昭和十三年九月から毎月十圓宛計二百七十圓だ

十三年九月に和信貯蓄組合を結成して重役十圓その他五圓、三圓、一圓と最下級の雇子に至るまで貯金してゐる、私の月十圓は少ないかもしれない、然し高額にして掛け損ふより少額にして永續させる方が大切だ、まづ實行だ、實踐だと思ふ、僅かな金を毎月貯金するのは實行力を養ふ一方法でもある

この時回覽が廻って來た、ちよっと覗いてみると『高度國防國家建設のため、貯蓄をしませう、國債は各自年末賞與支給額のうちから應分に購入すること、またこの際紀元二千六百年記念貯金を是非實行されるやう願ひます』とあった之が朴さんの實踐力の一つなのだ　＝淺島記者＝

須磨さん寂しさう
外務省情報部解消の日

【東京電話】外務省情報部は六日限り發展的解消をした、前世界大戰後の大正九年情報宣傳が外交上重要部署を占めるに至り外務省情報部が創設されて廿年、長年お馴染の情報部が文化事業部と共に内閣情報局に吸收されることになった、伊集院初代部長以來小村、齋藤、白鳥、天羽、河相と名情報部長を戴いて來たが七代目須磨情報部長の職も六日限りなくなってしまふ譯だ、昨年十月河相公使の後を受けて情報部長になった須磨さんは今度の異動で新にスペイン公使に轉出したが、六日記者團との最後の會見に

僕は今度情報部長となる前に初代情報部が出來た頃新聞研究室の事務官をしてをったので最初と最後の情報部に勤めた譯だ、僕の任期は僅か一年二ケ月だったが、色々大きなことがあり考へやうによっては隨分長いやうな氣もする

と須磨さんには珍しく一寸さびしさう

情報局店開き

【東京電話】新體制の後へ引越した内閣情報部が今月六日から情報局として晴々しいスタートを切った、引越しはしたもの〻今までは前の内閣情報部員だけで仕事をして來たのだが今日からは陸海外務の各省關係者が顏を揃へる譯だ、この日情報局の看板も新しく『情報局』の看板が掲げられたが、此大世帶を切り廻す伊藤情報局總裁は午前九時五十分宮中での親任式を終へるとその足で首相官邸での閣議へ出席したゝめ、午前中に行はれることになってゐた辭令傳達式は午後三時卅分から總理官邸で行はれ、伊藤總裁の手から晴れの辭令が傳達された、小泉陸軍少將と伊藤海軍少將以下軍服に代る背廣服で丸ぼうずがなんとなくいたにつかない恰好だが重大時局を乘切る出發への意氣が溢ってゐた

いよいよ"師走臨急"
關釜間は大型を配船

鐵道局では年末にかける旅客洪水緩和のため京城、釜山間、奉天、釜山間に何れも上り臨時旅客列車を運行することになった、京城發は廿三日から卅一日迄、奉天發は廿五日より卅日迄何れも急行で、釜山で連絡便に連絡する時刻は京城發午後九時十五分、釜山翌日午前八時着、奉天發は午前九時廿五分、京城着午前一時廿分、釜山着は午前十時廿五分である

廿一日からは釜山、下關間連絡に大型船が就航し廿四日からは更に小型臨航便が出ることになってゐるが、臨時列車は定期列車の混雜緩和のために運轉するのでこの臨時列車により旅客の增送となっては釜山に滯貨し客を生ずることになるから鐵道局では出來るだけ御乘車願ひたいと希望してゐる

なほ鐵道では旅客洪水に備へて赤帽に託する荷物は二個以内と制限、自分で車内に持ち込めるものを一と旅客に呼びかけてをり内地も同樣であるから内地旅客は注意してほしいと語ってゐる

"この地は初めて"
大幸仁川造兵廠長着任

【仁川電話】仁川陸軍造兵廠初代廠長に補せられた大幸喜三郎少將は六日午後三時二十五分仁川着で永井府尹、二瓶警察署長をはじめ官民多數の出迎へを受けて着任、廠長室で小憩ののち仁川閣に向ったが、廠長室で語る

四年前觀兵式のとき朝鮮を通過したことはあるが朝鮮にきたことは今度が初めてだ、皆さんの骨折によってかうした機關が出來たことは全く嬉しいことで、全力を擧げて努力し期待に副ひたいと思ふ、今後共府民各位の御援助をお願ひしたい【寫眞＝着任の大幸少將】

暴利に『斷』の一刀
六十圓の不正利得…懲役四ケ月

銃後を薬す經濟事犯に對して京城地方法院では嚴正な態度で臨んでゐるが貸ビル、雜貨商、挪行李商人が六日處斷された

京城鍾路二丁目吉元永ビル貸家業吉元成[illegible]に係る國家總動員法價格統制令違反に關する公判は六日午前十時、京城地方法院で行はれたが罰金五千圓を言渡された、事件は去る六月頃から貸ビル難につけ込んで敷金五百圓を千圓に無斷値上したほか數回に亘って部屋代の値上を行ひ千四百八圓の不當利得をなしてゐたもの……

京城上往十里町六六二雜貨商[illegible]は挪行李の販賣にあたり停止價格を超え不當利得九百八圓を得たゝめ罰金三千圓を言渡された……

京城府内網戸町四〇金振韓は前記[illegible]二百キロ八十九圓を二百卅圓で仕入、一百四十圓で販賣六十圓の不正利得を得て懲役四ケ月を言渡されたもの

燒酎の闇にも　大田府[illegible]は六日京城地方法院で價格統制令違反事件に關する公判で懲役四ケ月、罰金千五百圓の判決言渡しがあった、事件は内地産燒酎〃千萬人力〃を一升一圓八十七錢の停止價格を超過し一瓶に付き十一圓八十錢乃至十二圓五十錢で販賣、千五百圓の不當利得をしてゐたもの

木炭冬の陣
まさに完璧

ほかの燃料はいざ知らず木炭に關する限り年末の心配は無用といふ嬉しいお知らせ

京城だけで十二月中に使ふ木炭はザッと十二萬三千俵を豫定されてゐるが十一月の持越しが今のところ一萬六千俵も殘ってゐるし五日までに入荷したのが一萬九千俵に達してゐるのでこの分で行くと豫定數量は樂に京城入りする譯であるが、更に輸送に不圓滑を來さないやうにと本府から初めて輸送用トラックのガソリン九千四百リットルが配給されたので、まさに願ったり叶ったりで年末の木炭陣は完璧に近い狀態にある

生きた訓練で
火事を防ぐ
家庭防護組合を表彰

京城府西四軒町第十六區第卅三家庭防護組合は去る十一月十一日漢江通十三番地加藤製作所の火災の際、組合長上原誠一氏指揮の下に全員の敏速適切な行動によって一致協力火災の擴大防止に努め防護組合の本領を遺憾なく發揮、近く京城府尹の表彰を受けることになった

同日の火災は午後三時火元加藤製作所の裏手炊事場から發火既に隣家に

延燒 せんとしつゝあったが、上原組合長は直ちに附近組合員に大聲で急を告げ、組合員は據て用意のモンペ姿にバケツを提げて現場にかけつけ、更に鄰接第卅四組合長も直ちに警報を發して〃火事々々〃と連呼しながら、平素の防空訓練そのまゝの

機敏 な動作で手運式送水によって極力延燒防止に努めた、間もなく消防自動車が到着すると、持場を消防手に委せて更に兩組合員は協力して隣の佐藤洗濯店方へ吹出す火焰の消火に盡力、此の頃から消防も奮鬪に到着してつひに大事に至らず消しとめることが出來た、これは全く消防自動車到着前の

周到 な防護組合員の活動に基づくもので、平時における訓練の賜物と見られ、昨年十月家庭防護組合の結成以來京城府においては初の表彰である

京電の輸送安全週間
年末一杯全力をあげて

京電では二日から卅日までを交通報國奉仕期間として交通事故の絶滅に乘り出すことになった、右期間をまづ三つに分け美化週間、明朗快適週間、輸送安全週間として廿二日迄を社内の擁備運動期間とし、二十三日からこれを全面的に街頭に推め實踐躬行するが京電では一般の協力を大いに求めてゐる

表彰狀傳達式

【定州】定州郡古德面長金周洽氏、博川郡西面面長高麗氏に對する平安北道知事、局長の表彰狀授與式が六日午後一時より郡内において官民多數參集の上擧行した

急特題話

☆……『國令煙草の空箱と賣場に關する件』といふのが近く京城でも實行に移される

☆……資源愛護の上から煙草は吸った後の空箱を大切にするやう空箱入などを各所に設けさせて極力空箱回收に努めこれによって國防獻金を行って來たが、これは地方で比較的成績が良い割に都會地では一向に實行されてをらず

☆……京城だけでも五錢の回收が出來れば月五、六百圓は優に浮くといふのであるから煙草回收に力瘤を入れると同時に、目下の煙草買占めを緩和する目的から煙草の空箱を持って來ない人へは絶對に煙草を賣らない方針をとることになった

☆……煙草はどの煙草でも買へるが、へすればどの空箱でも行きさへ、空箱は又そのまゝ箱として使ふ譯でないから少々壞れてゐても差支へない

今日の天氣
曇り小雨模樣後晴

正月用品の公定値段表
京城府から各家庭へ

師走を迎へて樂しい年末を、愉快なお正月をと温かい心遣ひを示してゐる京城府では、經濟警察と緊密な連絡の下に歳末の商店街に公定價格の勵行を期するとともに、商人の暴利行爲には徹底的取締を期する方針であるが、消費大衆にも公定價格の一通りは心得てゐて貰ひたいと十五種約二百品目に及ぶ正月用品公定價格表を印刷、町會を通して近く各家庭に配布することになった

これは鯖、數の子、昆布から酒、醬油、餅米等の食料品を初め三寶、椀、箸等の荒物、陶物類などあらゆる正月用品を網羅したもので、消費者への徹底と相俟って師走の暴利を防がうといふものである

防寒靴に新値段
大體九・一八價格と同じ

職業の需要に防寒靴の小賣公定價格が五日附で決定、値段は大體九・一八價格と同じである

短靴(單位圓)＝▲十文乃至十一文七、上二、五〇、並二、二五▲八文乃至九文七、上二、一三、並一、九三▲七文乃至七文七上一、八二、並一、六三▲五文乃至六文七、上一、五四、並一、三九

▲朝鮮靴(同)▲十文乃至十一文七、上二、〇七、並一、七六▲八文乃至九文七、上一、七九、並一、五八▲七文乃至七文七上一、四八、並一、三四▲五文乃至六文七上一、二七、並一、一四

ゴム靴の配給組合總會近し

ゴム靴等の圓滑なる配給を企劃しかねて設立準備中であった京城府ゴム靴小賣商業統制組合の創立總會は九日午前十時から府民館中講堂に京城府管内の小賣業者三百餘名出席して盛大に擧行、ゴム靴配給の一元統制に乘出すことになった

或は保險金詐欺

京城府外[illegible]部落の[illegible]は腸チフスで死亡、その生命保險金千圓を[illegible]家人から醫師の診斷書を添へて[illegible]局に屆出たが、同郵便所の照會により東大門署で保險金欲しさの僞診斷書と睨み取調中

便利屋の使用人に身許調べ

まちの便利屋の料金が近く規定されるが、京城府内の營業者は現在百件を越す、またこれが何れも自由營業でリヤカー一つで信用の置けぬ營業をなす者も出て來るので、京畿道ではこれを許可制とし雇傭者に對しても嚴重な身許調査を行ふもので、又使用者の激增に伴って中にはこれにツケ込む不心得者もあり、また年末を機に臨時營業して[illegible]である

小作料統制會打合

小作料統制令に關する具體的な實行方針を決定する小作統制令事務打合會は六日午前九時から道廳第一會議室で府郡勸業課長、各署經濟主任七十餘名出席の下に開催、鈴川知事の訓示、指示事項、注意事項の說明の後、質疑應答を行って打合事項について協議を遂げた

刎飛ばさる

五日午後七時五十分ごろ元町三ノ廿八先で同町四ノ一七馬車挽[illegible]は電車道を橫切らんとした際、孝子町行電車一〇二號(運轉手東本富雄)に刎飛ばされ負傷したが、生命には別狀ない

國民總力展を延期

國民總力朝鮮聯盟總裁主催の『國民總力大展覽會』は七日から十五日まで九日間第一會場三越、第二會場三中井兩百貨店で開催の筈を數日遲らすことになった

田中隆三氏逝去

【東京電話】樞密顧問官、元文相田中隆三氏は去月十七日來宿痾胃潰瘍を病み麻布區中ノ町の自宅で加療中六日午前三時危篤狀態に陷り午後二時廿六分逝去した、享年七十七

氏は秋田縣出身明治廿二年東大法科卒業後、農商務省に入り鑛山監督局長となり、のち衆議院書記官、法制局參事官を經て農商務省次官となり退官して藤田鑛業、秋田銀行等各種多數會社の重役を重ね昭和四年濱口内閣、小橋文相の後を承けて文相となり同六年若槻第二次内閣に重任、この間衆議院議員に當選七回、同十一年十二月樞密顧問官に任ぜられた

會と催し

▲京城龍山青年訓練所では八日午後一時から龍山練兵場で本年度教練科の査閱を行ふ
▲京城佛教兒童聯盟では七日午後六時半から府民館にて〃お釋迦樣悟りの夕べ兒童大會〃を開催し、踊り、童謠、映畫その他を公開する

衛生防虫用 不動網 金網代用品
◎特徵 防水・防腐・防鼠・強靱
◎用途 建築窓張・其他防虫用
上見本呈 販賣店特約募
大阪市東區今橋二丁目一九（電話北濱六五六八番）
製造販賣元 不動商事株式會社雜貨部

治癌新藥
醫學博士 理學博士 松下禎二先生創製
かるちのりじん
實驗報告書贈呈
癌細胞を崩潰せしめ再發の憂なく内外癌腫に卓効ありて臨床實驗例に依り其卓效を證明す。癌に苦しむ方文獻ある方術後再發豫防に最適なり
（注射用）一〇本入 金拾貳圓也
（内服藥）錠劑百粒入 十一日分金五圓也
製造販賣 朝日製藥株式會社
東京市中野區鍋屋横町二丁目一〇八
特約店 東京・神田鍛治町 大木合名會社

近眼恐るに足らず！
近眼亂視 自己療法
●近視亂視の治療に劃期的大發明
●器具や藥を用ひず誰にも手輕に癒せる
●視力〇・六假近の實驗で一・五に快癒
●假性近視など輕度のものでもスグ癒る
●小學校長多數の兒童に實驗効果に驚嘆
●入學試驗徴兵合格者多數感謝！
●二大婦人雜誌に公開！大好評を受く！
この療法は下谷小學校長椎名龍德先生が多數の兒童に實驗を試みその驚くべき效果に感激された最も合理的な治療法にして近眼、亂視豫防撲滅に效果ある自己療法として多くの近眼亂視に惱める方にお薦めしたい。ハガキで申込次第說明書無代送呈す
東京市豐島區 國民絶對保健振興會 振替東京一二ノ九八〇

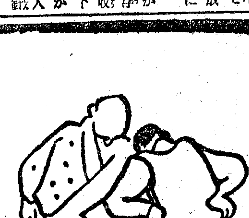
マッサージ藥 サロメチール
時候の變り目のこの頃の陽氣で、痛むとか疼く、凝る、といふ時は湯上り後にサロメチールを局所々々に擦り込むことです。人手を煩はす必要もなく……手輕に苦痛を忘れさせます。
一円・二円五十錢

特許 ウェバー式鐵筋コンクリート煙突
●世界最高ノ建造物
（日本鑛業日立鑛山精錬所）
設計施工 東洋コンプレッソル株式會社
（創立明治四十年）
東京市麹町區丸ノ内二丁目十四番地
出張所 大阪、門司、臺北、大連、滿洲國奉天

内外各種ボールローラー ベアリング
在庫豐富
SBW 東京精機工業所
NKS 浪速興業所
代理店 大豐洋行ベアリング部
電話龍山⑨一六一一番

營業科目
鑛山用機械工具、工作用機械、チルド鑄物、各種ポンプ、土木建築用機械器具、其他一般機械工作、施工、設計製作、製罐、鉸鋲、鑄造
京城工作所
京城府龍山町八二番地
電話龍山(4)二一三〇・二〇四番
電略〔ケイコウ〕〔ケイコウサク〕

朝鮮金鼎特約店募集
各種大小製品豐富
京城ヲ中心ニ運賃採算ノ地タルコト
御希望者ハ當工場ヘ御來談下サイ
御面談ノ上ニテ契約ス
但樞要地一店主義ニ付キ先約者ヲ認ム

株式名義書換停止公告
來ル一月一日ヨリ定時株主總會終了ノ日迄株式名義書換ヲ停止致候
昭和拾五年拾貳月
株式會社朝鮮機械製作所

精力強進劑 若トニク

信用一等 みのや美服店
京城本町 電本一八八八・八八八

滋強飲料 ツルチユク

花柳病專門 和田醫院 本町警察署前

運命鑑定の會
高島易斷 心學寮長 絶讚裡に又々
本月十一日限り日のべ
顏は心の看板
人相は運命を語る
好機・今頃く來れ
朝十時より夕五時まで
適業、家相、結婚、改名、相性、方位
朝鮮神宮表參道入口 御成町集會所内
(鑑定料相當)

公私一致 星名刺 櫻井製品

ヤヤ 準煉齒磨
齒と齒齦を丈夫にする
東京・小林富次郎商會
23セン

貯金の實行は
二度目からは案外容易

五億貯蓄の實踐

貯金は收入が多いからとて出來るものではありません。ではどうしたら出來るかといへばやはり入るを計つて出づるを制する外はありません、儲けるだけ儲けるのは結構ですが倹約してためなければ何にもなりません、そして一錢でも餘計に貯蓄をするには人氣取せず、一切の無駄を省き、嚴目の經濟生活方法を考案して、これを遂行する勇猛心があれば必ず出來るものです、サラリーマンは收入が一定して居り家庭が確立してゐるのですから貯金をしようとする意志さへあれば收入を天引して規則的に出來る譯です、それから大切な事は始めた貯蓄は臨時として絶對續ける事です、貯金のしつぱなしは困ります、それも一定の金額を据置くのなら別ですが、二、三度掛けて見て後は五十錢だけ殘してほつて置く方も大分ある事と思ひますが、これでは眞の臣道實踐ではありません、一度始めた貯蓄は是非繼續してゆきませう、それには先程も云つたやうに貯蓄的修練をつみ、家計の切り廻しや收支の統制が軌道に乘らねばいけません

易々と出來る事なら誰でも出來ますが、貯蓄は始めのうち一番困難な様ですが、二度三度となつてゆけば案外樂になるものです、貯金は結局自分の利益のみでなく銃後の經濟戰士として直接國の爲に働く事にもなるのです（朝鮮貯蓄銀行にて）

たゞ國に捧げる誠
牛島家庭の逞しい生活

京城友の會　立田きみ

宿に困つてゐられるのをみかねて二階に三人世話してゐられます、殊に最近は牛島の下層階級婦人の雄々しい生活態度にも頭が下げられます、狹い、濕つぽい、乏しい家財道具、その中に簡易な生活が營まれ

壽を基としてその身を皇國にお捧げ致しませう、四五人のお子供の家で急に父親が亡くなつた時、その母親が私は力が弱いからといつてその境遇を避けられませうか、重荷だといつてその生活が捨てられませうか、何とかして最高の生き方を選ばねばならぬでせう、たゞ最高の理想をもつて最低の徹で喘生することです、生きてゐられることと健康と信仰による平安が三大條件であります、また緊張した生活は遊興の方途のみに求められるのではないと考へられます

（順）境にある方は更に不遇な方の何倍何十倍の力が出せるわけです、現在私の友人に御夫婦とお子様八歳と四歳四人暮しで月收は二百五十圓の方が何の苦勞がございません、しかしその奥樣は和服が得意なので手不足で困つてゐられるところのお手傳ひをしたり、知合ひの青年達から下

年末年始の心構へ

出征兵士のやうに何一つ持たないの

在來私達の國の姿です

（し）かし私共の周圍にはまだ澤山の物が豊かに惠まれてゐます、これを考へますとこゝろして自分の幸福一家の幸福許り目されないでせう、そしてどうして銃後の生活が生れないはずはないと存じます。これが無いあれが無いと各人各自の不平不滿を喚ひあげますと大小必ず一つや二つはありませう、殊に時局下に衣食住につきましても相當不足があり不滿もございませうが、非常時に物の不足することは當然であるといふやうに考へを改める必要があります、このことは大震災や風水害にあはれた方はすぐうなづけられませう、この状態が普通ならば何もあわてゝ騒ぐこともこぼすことも無いばかりか、かへつて得ることの有難味がお判りになりませう、家がなくて困りますねといふことを良く耳にしますが

（住）宅難のはげしいときですから勿論不自由はございませうが、雨露をしのぐだけの家に住んでゐられることを感謝致しませう、貧しいとかいふ方がゐます、しかし衣食住に少々苦しい思ひをさせられましても健康を與へられ自由に動かれますならば幸せだと思はねばなりません、こゝまで考へを押詰めて參りますならば各自自分の幸福が明瞭となります心の奥の奥から底の底から感謝

婦人常識
日用品の…規格統一とは…
靴下を例にして

現在市場に出てゐる商品に公定價及び協定、停止價格の標示してない商品はありませんか、今度商工省ではそれ等の商品の製造規格を統一し、既に實施を見た商品も出て來ました、標準となる規格がはつきりしてゐないため公定價格を定めるにしても何かと難しく、

其の上物資不足の折柄、僅かの違ひで同じ物が何種類と出る事は國民經濟の觀點からしても不經濟ですから全國的にどんな商品についても製造規格を商工大臣の名を以つて定めて行く譯です

例へばメリヤスシャツを作るとした場合、糸は何糸を使ふか、またその織方及び大きさ、目方まで詳細に定めて製造業者は今後その規格に從つて商品を作らねばならなくなる譯です、さうなりますと今迄のやうに製造の粗雜な不親切な商品も自然少くなり、需要者にとつては安心して買へる譯になります、現在洋品關係でこの商工省の規格品として市場へ出てゐるものは靴下があります、これは一號から十號まであり、大人物と子供用に分けられ、爪先と踵の所は綿糸を使ひ、他はスフですが、既で縫でこの二重になつてをります

この様に日常必要品は一般需要者の要求に合する規格品は漸次他のあらゆる商品にも及んでゆきます、定價も從來の物より安くなり、内地、鮮内を通じて同じ價格で販賣されます（京城三越仕入部談）

新体制夫人　(82)　マキ・ハチロー
家庭報國

婦人と讀書
政治經濟にも關心を
河崎ナツ女史

てゐますが、そのさゝやかな住居からいとも逞しい子女達を社會へ送つてゐます

このやうに裕福な婦人もまた裕福でない婦人もその心構へが嚴正になつて參りましたが、これは外からの規制され制肘を拿けずとも内からの自覺に依りまして必然的によ り善き生活が生まれるものであると存じます（談）

新聞を讀む國民は四割

若い人達がだんだん讀書に關心を持つてきてゐますが、その讀書の中で最も讀まれてゐるのが婦人雜誌です、これは毎月の發行部數は二百萬を下らないでせう、ところがこの婦人雜誌といふのが、少しの指導性のある記事以外は興味本位の小説と綺麗事の多いものでした、勿論こゝ一年位から社會に關心を持たすやうに心掛けてはきてゐますが、未だ綺麗事が多く、日本の動き、社會の動きに對する心構へに關したものが不足してゐます、其他新聞はよい教科書ですが全國民としても中央の新聞を讀んでゐる數は少く、地方新聞も加へて、所謂新聞を讀んでゐる數は四割とされてゐます

ましてこの中に占める婦人の數は小さいものでせう、實際新聞の政治、經濟方面の記事は玄人筋に書いてあり、とつゝき難いでせうが、さういふものに關心を持ちその動きを知り、それ等の家庭生活へ關係づけて讀める位まで、心がければ出來るものでかうして社會人としても、婦人が磨かれて行くのです、それに最近の新聞面は生活の盲導者である主婦は例へば家庭欄を通じ訴へようとしてゐますからさ

努力して作れ讀書時間

ういふところにも注意しなければなりません、いづれにしても往々文學を過重によみ、婦人の生活は文學によつて最も豐富にされると考へられてゐましたが今日の日本婦人には文學、政治經濟關係のいづれを問はず生活を導き深める爲に必要なのですかうした積極的な心掛けで讀書する場合でも姿勢正しくていけませう

ん、科學的な照明と正しい姿勢で健康な讀書を習慣づけます、興至れば夜通しでも讀み續けるといふとも時には惡いとはいひきれませんが、自分を磨くには他の生活もあるのですし、はまりこんでは氣持の轉換が困難になり、又健康なるを損しもうけないでせう

讀書の時間は努力して作りませう・日本の婦人は時間の不定な生活をしてゐるので努力して、規則的な生活に自分をあてはめて行くやうに心掛け、三十分でも一時間でも自由に讀書出來る時間を一生作ることが大切なので興至れば主義のゆきあたりばつたりの調子では結婚後續かなくなります、婦人の讀書は結婚前は女性として母となつては、母としての讀書、つまり子供の育つ時代の讀書、子供と共に生長して行くための讀書が必要であり老人になつては、單純な生活を潤ほすためにと讀書は一生を通じ私達を深めてくれるのです（談）

氣壓と健康
家庭爭議も
低氣壓の影響？

【シンチナシチー設】日本でも『御天氣』のせいで氣が變になるとか陽氣の工合等といふ言葉が使はれてゐるが、シンチナシチー大學氣象部のミルス博士はこの『御天氣』と人間の生理狀態を科學的に研究してゐるが、この程、この關係を學會で發表したが、同博士の說は大要次の通りである

自殺は低氣壓の中心が近づいた時に一番多く家庭爭議や大喧嘩も低氣壓が來ると密接な關係がある、低氣壓が來ると身體中の細胞に含まれる水分が恰度スポンヂが

水を吸つたやうに急激に增加するもので膝の下あたりの太さを嚴重に計つて見ると氣壓が非常に下る場合には半吋以上も太くなるもので、人によると體重が數封度も增えることがある

×…×

こんな工合だから氣壓と健康の問題は切つても切れぬ關係にあるので、急性盲腸炎の死亡率が北米諸州では南部の海岸地方に比べて五十パーセントも低いことや、癌の死亡率が熱帶地方に非常に高いこともその原因は氣壓にあるものと思はれる

勉強と尿異常

【問】十九歳の學生、今迄の運動をやめて受驗勉强中ですが、乳白色の尿が出ます、他に體は異常ありません、糖尿病ではないでせうか（京城一生）

【答】乳白色の尿と云へば多分乳糜尿だと思はれますが、乳糜尿はフイラリア症によく來るのであります、之が療法乃至攝生として第一に安靜臥床が必要で、その他脂肪食餌を禁じ、身體の過勞を避くること、が最も必要であります（本田博士）

化粧品
使ひ方新體制

物の使ひ方も新體制、化粧品はかうして經濟的に使ひます

◇

ポマード……直接手でつけず鼠頭のやうに〔ブラシ〕にほんの少しつけて掌で平らに延ばしてから髪につけます

◇

髪油……これも亦噴霧器に入れて使ふとダッと得です（テルミー・ハウス山本鈴子）

家庭メモ
美味しい紅茶のいれ方

紅茶は綠茶と違ひ御砂糖とミルクを入れて召上るのですから思ひ切り濃く出すとです、大切なとは容器は出來るだけ瀬戸物を用ふるとまたお湯は必ず沸騰したものでいれることです、次にいれ方は一人一サジの割で熱湯を注ぎ三分間置きます、それを温めたカップへ注いで次に砂糖、ミルク、クリーム等お好きなだけ入れて召上つて下さい、もしクリーム等を入れないで召上る時はお湯で薄めること、始めから薄く出したのでは美味しくありません

季節の汁物
けんちん

椎茸は水にもどしてせんぎりに、里芋は一分位の輪切りに、大根は銀杏切りに、人參は半月型に、牛蒡は笹がきに、豆腐は布巾に包んで水氣を切り、鷄肉の臓物や皮身は小さく切つておきます、鍋に油少量を熱し鷄肉を炒め更に豆腐と牛蒡を入れて炒め、この中に湯を一人一合五勺位の割で注ぎ入れ、殘りの野菜類を入れて軟くなるまで煮ましたら、香ばしく炒つて摺鉢で摺つた落花生を煮汁の油のでるまで摺つた落花生を煮汁で伸ばして鍋へ、鹽、醬油で味を調へます

紙上病院
インシユリン藥效

【問】インシユリン注射と葡萄糖とを一緒に使用すると胃液の分泌を亢めるといひますが、副作用等がございませんか（仁川一讀者）

【答】インシユリンは糖尿病に使ふ藥で、消化劑や食慾亢進の目的などに使用すべきものではありませぬ、尤も糖尿病の際にインシユリンを注射する場合も其の注射の時期や時間に相當の注意が必要でそれ等を間違へたら重大なる副作用を起し易い藥でありますので從つて消化や食慾の旺盛をはかる爲にはインシユリンなど用ひず普通の胃腸藥を使用すべきものと思はれます

本社特選　花形十人拔大碁戰
第六回　中川四段一局勝二局目

持時間各九時間　一分以内切捨
消費時間　白三・三〇分　黑三・四九分

●五七を	十2分
○五八る	八4
●五九た	九27
○六〇る	七2
●六一た	八4
○六二よ	十一2
●六三か	八9
○六四よ	九1
●六五よ	十…
○六六か	九1
●六七た	十6
○六八か	十10
●六九た	十一…
○七〇た	十二…
●七一れ	十二…
○七二た	十三1
●七七り	十八1
○八二わ	十七5
●七三れ	十三…
○七六ぬ	十六…
●八三わ	十八8
○七四た	十四…
●七九る	十七…
○八四か	十八1
●七五そ	十一3
○八〇る	十六…
●七六り	十七…
○八一を	十八…

互先　四段　中川新一
先番　四段　向井一男　（四日午前出込）

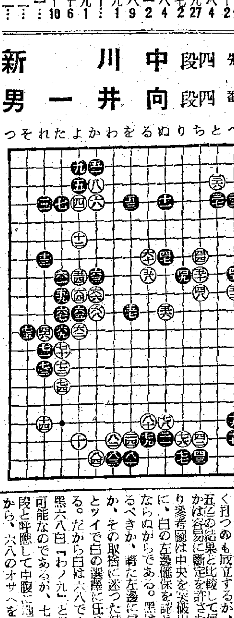

形勢全く混沌化す
評解　七段　瀨越憲作

（解評）黑五七も感心しない。かう打つて白五八、六十と簡單に右の連絡を許し、完全に攻めを失つたのは面白くない。黑五七は『をノ九』に打つて、飽迄も白の連絡を妨げて行くべきである。

◇先に黑四九、五一、五三の不當に依つて先着の効力を失つた黑は、今又茲に五七の打着點を誤るに至り、形勢は完全に混沌化して了つた。

◇黑五九で『るノ九』にコスミツケ白『ぬノ九』黑『ぬノ八』と強引にキツて行くのは、白『をノ

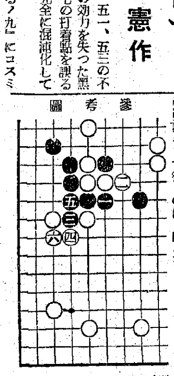
參考圖

八』とヒカれて、黑は所詮無理を免れない。白六十とオシて左右の連絡が成るに至り、白は終局をこの點に出切られるのを防いだ手で、茲に後手を引くのは平いが止むを得ない。

（解説）白六二とトンだ時、黑六三とハサミツケたのは一種の手筋で、白六四を誘つて黑六五とハネ込まうといふのである、黑六三で單に六五は調子が悪い。

×

黑六七で六八に出て參考圖の如く打つのも成立するが、譜の黑七五迄の結果と比較して何れが優るかは容易に斷定を許さない。つまり參考圖は中央を突破出來る代りに、白の左邊確保を認めなければならぬからである。黑は中央を破るべきか、その取捨に迷つた結果、六七とツイで白の選擇に任せたのである。だから白は六八で六九にツギ得るが、黑六八白『わノ九』と打つことも可能なのであるが、七六以下の手段と呼應して中腹に勢を作る意味から、六八のオサヘを取つたので ある。

◇白六八と打てば以下黑七五迄は當然の進行、白七六、七八の手段は、部分的には損であることを否めないが、こゝでは中原制覇の作戰に於て認められるのである。白四二と打込み黑四三とツケられて、下邊の白の酸度を極めずに置いた意義が、こゝに至つて具體化された譯である。最早白七六で七七にハネ出す甚ではない

ＪＯＤＫ　ラヂオ
七日（土）　第一放送
朝の部

午前六・五〇（東）ニュース
七・〇〇（東）時報
七・〇一（東）支那現代文講座　岩村成允
七・三〇（個）朝の修養　國民の嚮　廣瀨豐雄
七・五〇（　）宮城遙拜・天氣豫報
七・五一（東）ラヂオ體操
九・二〇（城）氣象通報
九・四五（城）幼兒の時間　ヘナシアヒトウタ『オトギノクロ』小田節雄（伴奏）森村智佳子
一〇・〇〇（城）婦人メモ
一〇・二〇（東）家庭の時間　家庭生活の話題　廢物利用の防寒衣類　山本テイ

晝の部

正午（東）時報・氣象・今日のお知らせ
午後〇・〇五（東）時事小唄（一）新發明の箱（四）記錄保存（二）詩人（三）考現學
〇・二〇　伊馬鵜平
〇・二〇（城）ニュース
一・二〇（城）家庭の時間（釜山・清津・新里）乳兒の話　醫學博士　明住完
二・四〇（東）婦人の時間　白虎隊を生んだ會津藩の子弟教育　石川政芳
三・〇〇（東）ラヂオ體操
四・〇〇　ニュース・氣象通報（釜山・清津・新里）

夜の部

六・〇〇（大）對話『たき火』オハナシクラブ
六・二〇（東）コドモの新聞　關屋五十二
六・二五（城）時局講演　今後の銀行業（五）西工業と金融　朝鮮銀行副總裁　君島一郎
六・四五（東）產業ニュース
六・五五（東）カレンドトピックス
七・〇〇　ニュース・天氣豫報
七・二〇（東）國民歌謠　火の用心　合唱（獨唱）德山璉（合唱）日本放送合唱團（伴奏）東京放送管絃樂團
七・四〇（東）講演　高度國防國家と國民貯蓄　大藏次官　廣瀨豐作
前線將士に送る夕　第一部
八・〇〇（札・東）東日本（札幌）鄕土だより（東京）漫才　おもちや箱（東京）商會中村メイコ（一）歌謠浪花節（三）落語音々亭 柳太郎（三）歌謠曲市丸小花

第二放送

ラヂオメモ・明日の番組
一〇・一〇（城）地方のニュース
午後〇・〇五　管絃樂（レコード）
一・二〇　家庭の時間　醫學博士　明住元
六・〇〇（大）對話『たき火』兒童劇『航空部隊』
六・〇五　家庭歌謠指導　高松在天・作
六・四五　母の學校　童話
七・〇〇　講演・文人の書簡　木戸泰俊
七・一〇　講演『商工業の金融』　玉山友植
八・〇〇　國道歌謠　六字歌
八・二〇　連續放送小說　李春花・李蘭香　牧山白水
八・五〇　話（一）
九・二〇　中等國語講座　金鳳姬

（四）漫才　東ヤジロー・東キタハチ（五）歌謠浪花節　川田義雄・『第二部』
八・五〇（大・福）西日本（大阪）歌謠風景『銃後行進曲』月亮乙女・外（福岡）時局俚謠風景（錄音）（一）町にて（二）山村にて（三）漁村にて（四）田園にて
九・四〇（東）時報・ニュース・ニュース解說（城）氣象通報・ラヂオメモ・明日の番組
一〇・一〇（城）地方のニュース

明日のききもの
八日（日）

午前七・二五（東）季節の話題　盆栽と鉢物の話　松崎明治
一〇・四〇（城、釜、平）第十四回全鮮高等專門學校生雄辯大會（京城）新體制下に我等の進むべき道　水原高等農林學校第三學年　藤本高秋、學生の進むべき道　京城鑛山專門學校第二學年　灰田三郎（釜山）新體制下我等の進むべき道　大邱醫專門學校第四學年　深田勅（京城）知識階級の心構へ　京城法學專門學校第三學年　朴升煥、新體制下における我等の進むべき道　京城帝國大學豫科第三學年　川功、醫學する者の覺悟　京城醫學專門學校第四學年　平塚里（平壤）新體制と學生　平壤醫學專門學校第四學年　青木將家（京城）國民保健と醫　京城齒科醫學專門學校第四學年　國家新體制における我等の使命　京城高等商業學校第三學年　川中庄介
午後〇・〇五　新人の時間（京城）（一）詩吟（二）國民歌謠
一・〇〇　慰安の午後─新鴻樓高田市大濤座より中繼─落語、講談〃秋葉
八・〇〇（東）浪花節〃塵說三軒家〃　木村友忠
九・〇〇（廣）ラヂオ小說〃大號令同顧の日〃　阪東壽助、外

討入り〃歌舞伎の仇討〃漫才、浪花節〃義士の

本紙獨占　全高段者總動員
東西對抗大棋戰
加藤五段三局勝四局目
第二回（圖は前局六二銀迄）

平手　六段△加藤治郎
先番　五段▲加藤慶次
（持時間各九時間　指直し手合）

▲二四步　△同歩　▲同飛　△二三步　▲二六飛
△五四步　▲五六步　△八六步　△同歩　△同飛
▲八七歩
（指手二十一手）（持時間合計九時間）
消費時間（△加藤(治)氏　時間四分　▲加藤(慶)氏）

意氣壯なり
觀戰記　八段　坂口允彥

昨日までの駒の動きは全然同形を逐つてゐる。堂々相懸りの陣を張つた此の一戰を觀ひとらん兩君の意氣眞に壯といふべしである。さて昨日までの指手について二三小解を挿めば、最初、加藤五段の二六歩、は相懸りを望む手段で、最近屢々用ひられる。これを普通に七六歩だと、八四歩、二六歩、八五歩、二五歩、三三角で、早くも二六飛が近頃では目新しく感ぜられる。從來相懸りな先手必ず二六飛であつたが、其後の研究で疑問の點あり、誰も指さなかつたのを最近また復活して、ちよいく、浮飛車を見かけるやうになつた。加藤五段がノータイムで指してゐるところを見ると、同君新研究でもあるのかも知れない。

八金では八六歩から横歩を取られる虞あり、七七角では二四歩以下角替りの局面となつて千日手模様の現出する虞れがある。次の後手方八五歩に對し七八金を二四步なら、同步、同飛、八六步、同步、同飛、八八角成、同銀、二八飛だと、三三角で、つても面白くない。

△八四歩　△三四歩の交換は、受けて立つ上宦の氣概、平手番なるが故の慎重さで至當と思ふ。

木村名人講評

先手二六飛は攻擊の意思を表明した堂々の陣で、對局者が先の將に信賴し、これを琢磨せんとした毅然たる態度で、花武者らしい頼母しさが感ぜられる。後手敵飛の位置を見定めてから八六步の交換は、受けて立つ上宦の氣概、平手番なるが故の慎重さで至當と思ふ。

浮飛は攻擊には眞に便利であるが、一面敵角の目標になり易い缺點を持つてゐる。敵に續いて飛先を切つた加藤六段、囘氏の飛車をどう引いたものかしら。

持駒　▲加藤(慶)　歩
（次回指了り盤面）

商業登記公告
大田地方法院

株式會社朝鮮殖產銀行（變更）昭和十五年拾壹月武拾五日左記ノ通リ變更ス第八拾八回社債償還期限ハ昭和拾五年拾壹月貳拾九日登記　大田地方法院

商業登記公告
新義州江界支廳

商業登記公告
鐵原支廳

朝鮮運送株式會社（變更）（支店）昭和拾五年拾壹月貳拾九日左代表取締役取締役義一（以下略）昭和拾五年拾貳月五日登記　京城地方法院鐵原支廳

華美は絕對に廢めたいものです。お化粧も新體制に簡素の中の美しさを發輝いたしませう。それには從來のお化粧法では無駄です。朝夕、レオンで芯から色白く艶やかな素肌美をお育て下さい。レオンには漂白力の強いコロイド硫黃と消菌力に富む藥品や特殊榮養料が豊富に含まれてゐますから僅かの中に限りない簡素美が溢れます。

華美

清楚な素肌美でゆきませう

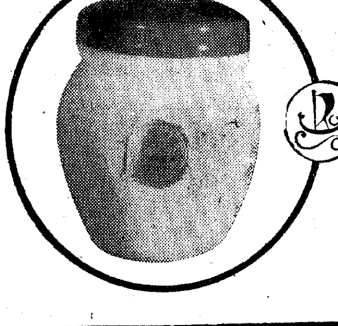

色黑・白粉焦けに
ニキビ・脂肪に
小ジワ・肌アレに
藥肌化粧に

レオン洗顔クリーム

公定價格・一圓五十錢（藥部外品）★全國有名藥店・化粧品店及百貨店に有ります

處方調劑
各社新藥
藥品賣藥
化粧品
京城府鍾路二丁目四十五番地
共榮藥局
藥劑師　梁川忠
電話光化門二九八六番

カスミ網
網上絹糸製
貳間　貳圓
參間　參圓五拾錢
四間　四圓四拾錢
五間　五圓五拾錢
京城府明治町一丁目（公會堂前）
漁具・釣具　秋岡商會
電話本局四三九〇番　振替京城一二五六番
（小包郵送料共）（定價表進呈）
今後は現金にて御注文願ひ申上ます

醫學博士　二宮堯吉
產科婦人科
入院隨意
二宮病院
京城府壽町
電本二一〇一番

白髮
染毛
自然の美しさ
黑髮に染まる
粉末一品　グロカミ
（水で溶くだけで染まる）
特長
一、藥は一品、水で溶くだけで染まる
一、毛髮を絹の如くにいため乍ず永くはげぬ
一、分けて使用が出來、便利でお德用
定價金貳拾五錢
製造元　日本染毛研究所
朝鮮總代理店　株式會社　新井藥房
北鮮代理店　株式會社　淸津　藤井藥房

本店　京城府南大門通一丁目十四番地
株式會社　漢城銀行
頭取　野田新吾
電話本局(2)二二六一、二〇五番　振替口座京城一二番
支店（京城鍾路、東大門、西大門、本町、龍山、南大門、開城、江華、水原、天安、禮山、平澤、大邱、釜山、安東、全州、大田、延安、光州、木浦、羅州、海州、元山、平壤、長湍、平壤大和町）
出張所

內科一般
京城府仁寺洞一三六
李義植內科
入院室完備
X光線科
電話光⑤三二五九番

麻絲。麻布。ミシン絲
マニラロープ。綿撚絲。絹紡
（其他工業用麻綿絹絲）
帝國製麻株式會社製品
帝國製絲株式會社製品
大阪製麻株式會社製品
朝鮮專屬販賣部
傘愛國商行
京城府黃金町二丁目
電話長(2)三九四四・(2)六四八〇番
振替京城五九九五番

京城府黃金町三丁目永樂町通り
內科、小兒科、レントゲン科
本田病院
院長　醫學博士　本田建義
入院隨意
院長ノ往診ハ可成午前中ニ御申込ミヲ願ヒマス
普通病室　特別病室　病院用電話本局2二四四三番　振替京城三一二八番

夕刊 京城日報
一部定價金二錢
發行所 京城日報社

藥種問屋 株式會社 北島藥店 電話本局②七六〇番 京城本町三丁目 カタログ進呈

總力實踐の具體方策
民間側の意見聽取
九日聯盟評議員會開催

さきの第六回指導委員會において指導方針を決定し、愈よ實踐運動に入る準備態勢を整へた國民總力聯盟では、九日午後二時から本府第一會議室で第一回評議員會を開催、南總裁以下各部長も臨席の下に、諮問事項

全聯盟員をして一層國民總力運動の實踐に邁進せしむるに有効適切な方策如何

を提示して全評議員の隔意なき意見を徴するが、この評議員會は南總督、大野政務總監が寧日なき努力をも押し切つて各地方の聯盟大會に出席、激勵が一段落を告げ、愈よ運動も第二段階に入つたことを示すものであり、評議員も民間各團體及び有能者百二十餘名を網羅してゐるので當日の會議席上、下意上達の實が結ばれるものとして多大の期待が繋がれてゐる

經濟新體制案
軍部兩相再修正を要請

【東京電話】經濟閣僚懇談會の經濟新體制案に對し再修正強化の意思を有する陸、海軍兩相は六日午前十時より首相官邸に開會の定例閣議において特に發言を求め、廿る經濟閣僚懇談會議においてはか九日の閣議における申出で通り陸海軍一致の意見として經濟新體制再修正の必要意見を表明することとなら、而して右閣議後開かれる經濟閣僚懇談會においてはかかる軍部の意思表示に翼贊會方面の修正意見を參酌して懇談會案に再檢討をなし、同日纏まれば七日に臨時閣議を開催して再修正案を決定することになるはずである

原案骨拔き同樣

【東京電話】企畫院原案を修正した經濟閣僚懇談會の經濟新體制案は閣議決定に先立ち、二日參議大政翼贊會常任總務に提示すると共に懇談會出席以外の各閣僚に內示したが、各經濟閣僚側が右案は企畫院原案の骨子を變更せず、誤解を生じ安い字句を修正したに過ぎないと言明したにも拘らず事實は原案の骨拔同樣な現狀維持的なもので案の提示を受けた方面では懇談案の內容に對して强硬な反對意見を表明するに至り、こゝに於んで漸く纏まつた懇談會案は、更に逆轉再修正必至の情勢となつた、卽ち

一、陸海軍部は高度國防國家確立の基礎たる經濟新體制に對し終始重大なる關心を示し懇談會の經過を重視しつゝあつたが、成案として示されたものはその基本目標においてさへ明確を缺き寧ろ現狀より後退的意思すら示してゐるので陸海軍は一致して企畫院案の現案通に骨子を支持する態度を明確にし、懇談會案反對の立場をとり、これが再修正強化は絕對必要なりとの見解を持し既に代案を用意してゐるといはれる

一、翼贊會常任總務會は二日、五日の兩日に亘り懇談會案を中心に意見の交換を行つた結果、同案に對し全面的に反對を表明、例へば計畫經濟なる國民の常識語さへ刺戟的なりとして巧みに避け「經濟計畫」なる用語を用ゆる如き認識を以て作成された經濟新體制案は國民の失望を招き、新體制への信頼を失ふものなりとして五日の常任總務會においては五項目に亘り强硬意見書面に翼贊會としての代案を作成し成近衞總裁の手許に提出した

右の如く參議會の意向は別として陸海軍側に翼贊會方面は何れも懇談會案に反對してゐるので結局これ等の熾烈なる要請に依り同案は企畫原案の線に沿つて再修正強化されることとなり

情報局官制 けふ公布

【東京電話】內閣情報部の局昇格に伴ふ官制は六日の官報を以て公布、卽行され、こゝに名實共に大情報局の發足を見た、新情報局は

一、親任官の總裁の下に五十名の情報官をおき陣容の大強化を行つた

一、從來困難とされてゐた各省との連絡については情報官の兼任制度の活用により効果を大ならしめる

一、民間より人材を求めて情報官事務に參畫せしむるために勅任待遇の參與制（十五名）を設けたこと

一、情報官制度の自由任用制を確立して總裁、次官以下全情報官全部を自由任用として、官民の人材を適時適所に配置し得ることゝなつた

などの諸點が特に注目される、而して官制中權限の骨子は大要次の通りである

一、國策遂行上必要なる情報の蒐集、報道、啓發、宣傳に關する事項

二、國家總動員上必要なる新聞紙及び出版物の指導取締

三、ラヂオ放送內容の指導取締

四、國策遂行上必要な映畫、演劇、演藝、レコード等の指導取締

五、右諸事項に關する各官廳の協力を求めること

部長級發令

【東京電話】內閣情報部の局昇格に伴ふ人事は左の如く內定、內部長級は六日官制の公布と同時に發令される

總裁官房第一課（庶務）課長 久山秀雄
內閣情報部書記官第二課（連絡）兼課長 川面隆三
內閣情報部書記官第一部（企畫）部長 海軍少將 伊藤賢三
海軍軍事普及部委員長第一課（企畫）課長 海軍中佐 近藤新一
海軍軍事普及部員二課（情報）課長 靑木重臣
厚生省職業管理課長三課（調査）課長
陸軍情報部員第二部（報道）部長 陸軍中佐 藤田實彥
參謀本部附一課（新聞）課長 陸軍少將 吉住正雄
陸軍情報部員二課（雜誌）課長 陸軍大佐 松村秀逸
海軍大佐 大熊讓
內閣情報官三課（ラヂオ）課長 宮本吉夫
遞信書記官三部（國際）部長 石井康
外務書記官一課（報道）課長 岸偉一
外務書記官二課（宣傳）課長 朝海浩一郎
外務事務官三課（文化）課長 慶瀨範男
外務事務官第四部（檢閲）部長 福本柳一
內務省圖書課長一課（檢閲）課長 重成格
警保局事務官二課兼 本野盛一
內閣情報官第五部（文化）部長代理 川面隆三
內閣情報部書記官一部（施設）課長 本野盛一
二課（寫眞映畫）課長 不破祐俊
文部省社會敎育官二課（文藝）課長（未定）
日課（事業）課長 小松東三郎（前精動幹事）

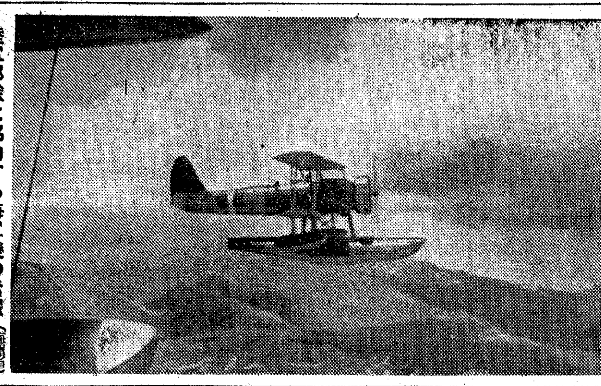

陸軍部隊に協力する海軍機の活躍（海軍省許可）

親任式擧行

【東京電話】平沼、星野兩國務大臣並に情報局總裁伊藤述史氏の親任式は六日午前九時五十分宮中鳳凰間において近衞首相侍立の下に執り行はせられ、天皇陛下より三氏に對しそれぞれ親任の勅語を賜ひ首相より左記辭令を傳達した

任國務大臣　正二位勳一等男爵 平沼騏一郎

任國務大臣兼企畫院總裁　企畫院總裁從三位勳三等 星野直樹

任情報局總裁　正四位勳二等 伊藤述史

大選擧區制採用
議員定數を減少
選擧法改正大綱決る

【東京電話】政府は五日の閣議において翼贊議會制確立の關聯たる選擧法改正に對する大綱方針を

一、大選擧區制の採用
二、議員定數の減少
三、家長選擧制の原則的採用
四、自由立候補制の按配と推薦制度の採用
五、混合職業制の採用
六、選擧公營制の擴大
七、罰則等の簡易化

などにおくことに決定したので出來れば六日の定例閣議、或は七日の臨時閣議に附議正式にこれが大綱方針を決定し、遲くも今月下旬までには樞密院に御諮詢奏請の手續きを取る方針である、しかし今回決定せる右大綱方針は內務省原案と議會局意見書との調整を圖り理論の上においては內務省原案を採用し實質的には翼議會意見書に則るもので、改正選擧法の具體的細目に成文化等に關しては內務、法制、司法省、翼贊會議局が緊密な連絡を保ち最後の仕上げを行ふことになつてゐる

大本營海軍報道部長發令
前田稔少將

【東京電話】情報局新設に伴つて海軍々事普及部は廢止されたが、大本營海軍報道部は新たに前田稔少將を報道部長として存置されることになつたので右に關する首腦部人事は六日午前十一時海軍省より左の如く公表された

△海軍省公表（六日午前十一時）本日付左の通り補職發令さる

海軍少將 前田稔

大本營海軍報道部長被仰付　海軍大佐 平出英夫

內務省圖書課を檢閲課と改稱

【東京電話】內閣情報局設置に關し內務省では六日附をもつて分課規定を改正し、從來の圖書課を檢閲課と改稱、警保局圖書課別館へ移轉することゝなつた、主管事項は著作權▲新聞紙その他出版物▲映畫、演劇、演藝

アメリカ太平洋艦隊
明春極東巡航
英米海軍共同作戰の實地見學

【ニューヨーク五日同盟】五日發行の週間ニュースウイーク紙によれば、米太平洋艦隊主力は、親善訪問の名の下に、明年早々ハワイを出港、フイリッピンを振出しに上海、蘭印、濠洲その他極東諸港を訪問することになつたといはれ時節柄多大の注目を惹いてゐる

右極東巡航案は十月ルーズヴエルト大統領がリチヤードソン太平洋艦隊司令長官其他海軍首腦部と協議の結果決定されたものといはれ、更にこの所謂親善訪問は日獨伊三國に對する示威で政治的効果を覘ふほか軍事的にも太平洋艦隊乘組員をして西太平洋における英國海軍の攻勢、英の水雷敷設區域の位置などを實地について見學、萬一の際における英米海軍共同作戰に必要な豫備知識を與へることを目標とするものといはれるが、艦隊主力の出發に先立ち、最近米艦隊が新設した快速輸送船その他諸兵站艦隊を先づ極東各水域に派遣し、徐徐

米空軍增遣隊 比島到着

【マニラ五日同盟】アメリカミシガン州セルフリツヂ航空隊より派遣されたアメリカ極東空軍增遣部隊第二陣たる第十七追擊機中隊は五日アメリカ輸送船エトリン號（九、四七六トン）でマニラに到着した、同船で到着した士官二十五名、下士官兵二百八十名の大部分は第十七追擊機大隊所屬となるもの如くでマニラ近郊のニコラス飛行場に配置される模樣である

させる豫定と傳へられる

英本土攻擊に獨主力を注がん
近東作戰は一時延期

【ロンドン五日同盟】ドイツの對英作戰は最近のコヴエントリー大空襲を契機として今や英本土中部西部の工業都市に對する集中攻擊並に潛水艦による封鎖強化の新作戰に移つたものと見られる、ドイツはこの冬本土攻擊の鋒を轉じ、イタリーと協力して近東方面を攻擊するのではないかと一般に豫想されたが最近の戰況から察すると近東方面の作戰を一時延期し、英本土攻擊に再び主力を注ぐに至つたのではないかと見られる、これがため一部には獨空軍を利用して上陸作戰敢行説が擡頭してゐるが、大多數の軍事專門家はヒトラー總統は長期戰に對處するイギリス工業生産力の破壞及び軍需品輸送阻止を狙つてゐるものと觀測し、イギリスの生産力に相當の打擊を與へるものと見られるが、それよりも船舶に對する損害は一層の痛手である

獨ソ經濟交涉 順調進捗

【ベルリン五日同盟】モスコーに開催中の獨ソ經濟交涉に關しドイツ外務省スポークスマンは五日新聞記者團に對し交涉は順調に進捗してゐる旨次の如く語つた

獨ソ經濟交涉は引續きモスコーで行はれてゐるが、モロトフ外務人民委員の訪獨以來順調に好調裡に進捗してゐる、しかし現在のところ交涉の經緯を詳細發表出來ないのは甚だ遺憾である

勃は當分靜觀か
ポポフ外相演說と外交界の見解

【イスタンブル四日同盟】ソフイヤよりの情報によればポプフブルガリヤ外相は二日國會でアルカリヤの立場に關し樞軸と密接に關係を保ちつゝ、ソ聯、近接諸國とは依然友好關係を續けて中立態度維持に努力する旨聲明し、アルガリヤの態度を續つて行はれた各種風說の一掃を試みたが、當地外交界の第三國方面の情報ではブルガリヤは今日でもトラキヤ、マケドニヤなどの失地回復の希望を放棄したわけではなく

一、トルコは東トラキヤに廿九個師の大軍を集めて警戒してブルガリヤが妄動せば直ちに蹶起する旨言明、効果的にこれを牽制し

二、ソ聯もブルガリヤに對してケ力伸張を要求、情報によればブルガリヤが樞軸に參加する際は同時にソ聯と軍事同盟を締結すべしと申出で

三、イタリーの對ギリシヤ戰膠着につき豫想されるドイツの實力援助は目下な準備不十分とみられ、ルーマニヤにあるドイツ軍は機械化一ケ師、高射砲一ケ師、空軍も二百二十九機で、その他は純然たる敎育部隊で膠着三萬前後、その後の進駐狀態も緩慢で、ルーマニヤだけで現在精一杯の形である、而してブルガリヤは再武裝開始以來僅かに三年で兵力、裝備ともに貧弱で戰ふには右諸原因によつて離譲の他なく、最近行はれた樞軸のブルガリヤ引込み工作においてもブルガリヤ側はドイツに對してその苦衷を表明し、實力充實が前提條件である旨力說し、對土交涉の諒解を得たといはれる

伊空軍活躍

【ローマ五日同盟】イタリー軍司令部發表

一、ギリシヤ戰線における我軍は各方面に亘つて猛烈なる攻擊を行ひ、空軍は地上部隊と協力敵軍事施設部隊、道路等の爆擊を行つた、さらにコルフ島その他の敵軍基地においては敵機五機を擊墜、我方二機を失つた

一、我潛水艦は十一月廿九日エーゲ海上においてギリシヤ驅逐艦一隻を擊沈した

西夫、尾形機 自爆

【佛印○○基地五日同盟】二日我が海軍佛印派遣航空部隊中武田部隊長の指揮する○○編隊群は雲南省昆明飛行場を襲擊、以後、爆擊の必要なきまでに同工場を徹底破壞し、赫々たる戰果を擧げた、此日の爆擊行には西夫三空曹、尾形三空曹の名コンビが參加、同機は雲南々部の高地帶を高度に飛翔、目標地雲南工場に至るや敵地上銃火は猛烈を極めたがこれに屈せず、殆ど百八十度に近き急降下を敢行中、機體直前敵彈を受け機に受けたるが同工場中央部に突入、必中彈を投下再び機首を建直した時は既に同機の兩翼は眞赤な火を吹出した、これにも怯まず更に旋回、必中彈により同工場が中央部より火災を起し紅蓮の焰が天に冲するを確認、壯烈なる自爆を遂げた

佛裝甲艇泰海岸を砲擊

【バンコック五日同盟】泰國最高統帥部三日午後發表＝二日午後五時廿分二隻のフランス裝甲艇がノンカイ對岸に現はれ、泰國守備隊に向つて發砲し來つた、よつて泰國側は直に應戰、日沒まで交戰が續けられたが、フランス裝甲艇は遂に日沒に乘じて逃げ去つた、翌三日朝右裝甲艇を發見、再びこれに砲火を集中して擊退した

炭坑襲擊企圖の共匪四散

【濟南四日同盟】十一月廿日以來小數にも渦川、懷山兩炭坑の襲擊を企圖し、共產匪多數が同方面に集結中なるを探知した我が鉾田、折田、神崎、太田、井崎の各部隊は迅速果敢これに猛攻を浴びせ四散せしめてこの企圖を完全に封じ多大の戰果を收めた

湯本武雄氏 獨伊へ轉任

【東京電話】大藏省では國際情勢の推移に鑑み、さきに海外駐在財務官制を改正、現在の英佛米伊に支那の外に更に獨伊兩國へも駐在せしめ得ることにしたが、右改正に伴ひ、さきに英佛駐在を命ぜられた湯本財務官を今回獨伊に轉任せしめることになり、四日次の如く發令した

英佛駐在海外駐劄財務官　湯本武雄

獨國駐在仰付らる、伊太利國駐在兼任を仰付らる、英佛駐在を免ず

貸出新記錄
十一月末現在 組合銀行帳尻

十一月末現在京城組合銀行預金貸出帳尻は預金四億一千三百三十六萬五千圓で十一月十五日現在に比し二百五十二萬六千圓、前年同期に比し七千九十六萬一千圓の夫々増加である、貸出は七億四千百三十九萬八千圓で十一月十五日現在に比し一千九百九十八萬七千圓、前年同期に比して一億八千三百三十三萬三千圓の夫々激增で、貸出の增加は米穀資金の放出によるもので、手形交換所創始以來の新記錄である、內譯左の如し（單位千圓）

		對前年比
▲預金		
定期	一三五、一三三	一五、九三三
當座	六〇、二〇四	一〇、二三一
特別當座	七八、一〇〇	二一、九七八
通知	五〇、三一三	一三、六二四
諸預金	一九、四〇三	二四四
▲貸出		
證書貸	一五〇、九六七	▲二一、六二四
手形貸	六三四、四九四	二〇七、四七九
當座貸越	一二九、三三三	▲二一、一八七
割引手形	四三、一〇四	▲一六、三三一
荷爲替手形	二、四六八	▲二、三三四

なほ組合銀行有價證券手持高は七億五千二十二萬四千圓で十一月十五日現在に比し百十九萬八千圓、前年同期に比し一億四千七百六萬一千圓の夫々增加を示した

殖産部鑛山關係者打合會

國民總力聯盟殖産部では半島鑛業部門における生産報國の指導方針を確立し、時局下における資源確保を期し、併せて國策的協力せしむるため、近く根本指導方針を確立する豫定で原案を練つてゐるが、鑛山方面は七日下水產、商工、鑛山各課で原案を作成、鑛業部會に關係者を招集、下打合せを行ふこととなつた

大田、群山、全州の府議增員

十一月一日から府、行政區域を擴張した大田、群山、全州の三府は人口が急增したばかりでなく現行府會議員の任期は二年乃至三年も殘つてゐるので、總督府ではこの際新編入地民の意向を府會に反映させる目的を以て、現行府會議員數各廿七人を夫々卅人に增員許可することに決定、七日附を以て告示する

＝人＝

◇渡邊豐日子氏（林業開發社長）五日午後熊本より歸城
◇松原純一氏（鮮銀總裁）東上中七日午後二時五分着歸城
◇君島一郎氏（鮮銀副總裁）入城
◇久保田豐氏（鴨綠江水電常務）東上中八日歸城
◇前原鐵氏（釜山地方鐵道局長）新任挨拶のため六日來社
◇大和田豐氏（咸興地方鐵道局長）同上
◇工藤清氏（京城地方鐵道局旅客課長）同上
◇佐藤信雄氏（同貨物課長）同上
◇阜本清人氏（財務局土地調查課長）同上
◇近藤重治氏（朝鮮無煙炭常務取締役）同上
◇樺本秀翁氏（鐵道局京城建設事務所長）同上
◇湯村辰二郎氏（農林局長）米穀問題打合せのため十一日「あかつき」で東上、事務官稻垣同東上廿日頃歸任豫定

時の錄音

米政府の一億弗援蔣借款供與は三億弗になつて米國へ戾るといふ。

×

利息は四分で米公債利子の二倍以上だ、腹も痛まへた蔣介の五臟から赤い舌を出して血を吸つてゐるルーズヴエルトの姿を見る。

×

重慶は物價高で、而も食ふ米麥も杜絕え民衆は餓死線上に彷徨ふといふ。

×

斯る情勢下に借款成功を口にして狂奔する重慶政權の與米派は地獄繪圖に見る赤鬼靑鬼の跳梁振りである。（惠家）

駐日滿洲國大使
李交通部大臣發令

【新京六日同盟】滿洲國政府は阮駐日大使が滿三ケ年間に亘り日本に駐劄し聖戰遂行中の日本と緊密なる連絡に當ると共に治外法權撤廢に伴ふ日本政府との折衝を始め日滿伊三國を樞軸とする防共協定への滿洲國の參加、盟邦日本の紀元二千六百年式典、建國神廟の創建等に今回の歷史的滿華日共同宣言調印などに關し日本朝野、樞軸外國使臣との重要折衝に當り多大の外交的功績を樹てたのでその功績に報い此際本國に歸還せしめ國政の要職を殘した交通部大臣に特任しその後任として滿洲國交通史を飾る赫々の功績を擧げた交通部大臣李紹庚氏を簡拔し、將來益々重要性を增す駐日大使に轉任することとなり、國內諸手續き並に日本政府との外交手續きを了つたので六日左の如く正式發令された

交通部大臣 李紹庚

特任 特命全權大使駐劄日本帝國

駐日特命全權大使 阮振鐸

特任交通部大臣

國務大臣設置勅令公布

【東京電話】國務大臣設置に關する勅令は四日の樞府本會議において可決、六日附官報を以て勅令第八百四十三號（內閣官制第十條の規定により國務大臣として內閣員に列せしめらるるの件）として公布、卽日施行された、右官制左の如し

內閣官制第十條の規定により國務大臣として內閣員に列せしめらるゝものは親任官とす、前項の規定によるもの、員數は三人以內とす

附則本令は公布の日よりこれを施行す

なほ右官制公布と共に「高等官一等俸給令中改正の件」が公布され「各省大臣」の次に「國務大臣」の一項が加へられ、從つてこの國務大臣の俸給は現行の各省大臣の俸給と同額を支給されることとなつてゐる

阿部大使 前線を慰問

【南京五日同盟】阿部大使は靑木顧問をはじめ日高參事官、影佐少將、犬養健氏その他隨員を帶同五日午前九時大使館を出發、○○部隊長の案內で南京東南方六十キロ溧水附近の我が前線部隊を慰問し歸途は天王寺、句容、湯水鎭等の諸部隊を同樣慰問して夕刻歸還した

第一線觀 農業生産餘力の發揮
谷本弘文

新聞の報ずるところによれば今年の米作はたいぶ減收で、本年の食糧事情も昨年に比して決して樂觀出來ないといふ。して見れば、秋になつたら白い飯が食へるといつた望みは淡いあこがれとして消え去るのも、また米の切符制度は近く解除せられるといふニュースの訂正も當然であらう。

又新聞の傳へるところによれば國民士氣の昂揚と云ふ問題が事新しく繰し返されてゐる。何が國民士氣を萎縮させると云つて飯の問題程切實なものはあるまい。食物の怨みがどんなに恐しいかといふことの實例は前歐洲大戰にはいくつも轉つてゐる。

ところで私かに憂へられてゐるやうに今年米作の減收はどうやらお天氣だけの關係では無いらしい。勞力、肥料、資材の不足に因るところも決して少くはないらしい。これは誠に由々しき問題といはねばならぬ。これ等の原因の排除といふことが決して容易ではないからである。內地においては農業勞務の再編成といふ問題が逸早く採り上げられたのも當然であらう。

朝鮮の現狀はどうか。兎も角勞力は間に合ふだけはあるかの如くに思はれる――然も反當收量は未だ內地の半分に過ぎない、內地、滿洲に於ける新耕地の開墾と云ふ樣なことが重要な課題として日程に上つてゐると傳へ聞くが、朝鮮に於ける農業生産餘力の全面的發揮は、それらにも劣らず有意義な問題であらう。

方法の如何によつてはこのことも決して困難な問題ではあるまいと思ふ。今や內地が過去の誤謬を率直に認め、東亞共榮圈的自覺に於て朝鮮における食糧增産に大いなる望みを囑してゐる時、速かに兵站基地としての使命を遂行するべく强力な施策を進められるべきであると思ふ。（筆者は金融組合聯合會調査課員）

肥料も內地に較べれば豐富と云はなくてはなるまい。それに自給肥料の增産は充分可能な狀態にある――その故に朝鮮に於ける食糧生産增充の問題は多少の實驗を缺いて

三國志
（出盧の卷）
吉川英治（作）
矢野橋村（畫）
【281】

油情燈心（一）

「あゝ危かつた」

虎口をのがれたやうな心地を抱いて、董承はわが邸へいそいだ。

歸るとすぐ、彼は一室を閉ぢこめて御衣と玉帶を檢めてみた。

「はてな。何物もないが？」

錦、御衣を振ひ、玉帶の裏表を調べてみた。しかし、一葉の紙片だに現はれなかつた。

「……自分の思ひ過しか」

鬱み直して、歐陽の二品を、卓の上においたが、何となく、その夜は眠れなかつた。

二品を賜はる時、帝は意味ありげに、細眼をもつて、何事か、暗示された氣がする。……その時の帝のお顏が、腦から消えやらぬのであつた。

それから四、五日後のことである。董承はその夜も卓に凭つて物思はしく頰杖ついてゐた。と、いつのまにか、疲れが出て、うとうと居眠つてゐた。折ふし燈皿の燈火がぼつと仄暗くなつた。洩れ來る風にまたゝいて、丁子頭がポトリと落ちた。

「……」

董承はなほ居眠つてゐたが、そのうちに、ぷーんと焦げくさい匂ひが鼻をついた。愕いて眼をさまし、ふと、見まはすと、燈芯の丁字が、そこに重ねてあつた玉帶の上へ落ちて、いぶりかけてゐたのであつた。

「あ……」

彼の手は、あわてゝ揉み消したが、龍の丸の紫金襴に、拇指の頭ぐらゐな焦げの穴があいてゐた。

「畏れ多いことをした」

穴は小さいが、大きな罪でも犯したやうに、董承は、すつかり興醒めさめて、凝視してゐたが――

見るくうちに、彼のひとみはその焦穴へ、更にふたゝび火をこぼしさうな耀きを帶びてきた。

玉帶の中の白絖の芯が微かに覗へたのである。それだけならよいが、白絖には血らしいものが滲んでゐる。

さう氣がついて、つぶさに見直すと、そこ一尺ほどとは縫目の絲も新しい。――さては、と董承の胸は大きく波搏つた。

彼は小刀を取出して、玉帶の縫目を切りひらいた。果して、白絖に血をもつて認めた密書があらはれた。

董承は、灯を剪つて、密詔をはとこし、慄く手に讀下した。

朕聞ク。人倫ノ大ナルハ、父子ヲ先トシ、尊卑ノ殊ルハ、君臣ヲ重シトス。

近者、――曹賊出テヨク閣門ニ濫リ朝綱ヲ亂シ、輔佐ノ實ナク、私黨ヲ結連シ、朝綱ヲ敗壞ス。勅賞封罰ミナ朕ガ主ニアラス。夙夜、憂思シテ恐ル、將ニ天下危カラントスルヲ。

卿ハ乃チ國ノ元老、朕が至親タリ。高祖ガ創業ノ艱ヲ念ヒ、忠義ノ烈士ヲ糾合シ、姦黨ヲ滅シ、社稷ノ禍ヲ未萌ニ除キ、以テ祖宗ノ治業ヲ萬世ニ完カラシメヨ。

愴惶指ヲ破ツテ詔ヲ書キ、卿ニ付ス。再四愼ンデ之ニ負クコトアル勿レ

建安四年春三月詔

「……」

涙は滂沱と曲詔にこぼれ落ちた董承は俯し拜んだまゝ、暫し面もあげ得なかつた。

「かほど迄に……。何たる、おいたはしいお氣づかひぞ」

同時に、彼はかたく誓つた。この忍び難きを、さほどまで侍みに思召すからには、何で怯まうと。

然し、事は容易でない。

彼は血の密詔を、そつと袂に入れて、書院のほうへ步いて行つた。

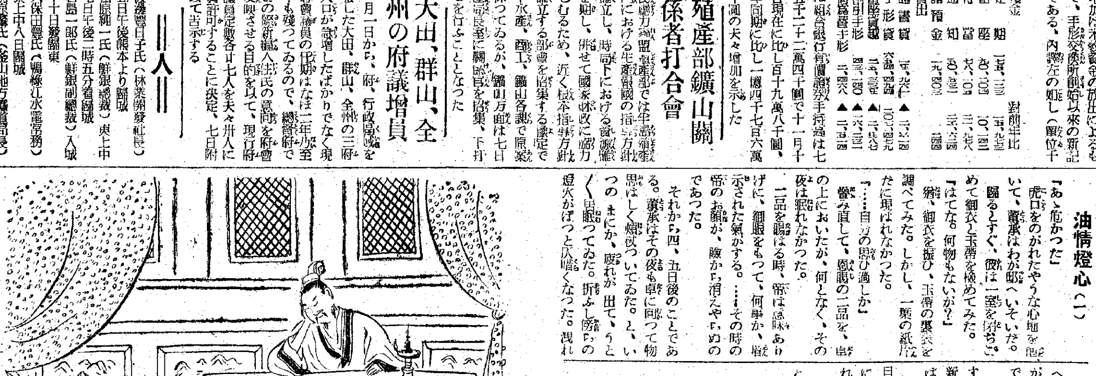

制定 國民服
優秀生地 豐富在庫
京城 丁子屋 洋服部 電②3131

興味と感激の記事讀物滿載！

新連載 軍神 杉本中佐　山岡莊八
大楠公の精神を現代に生かした軍神の崇高なる姿を見よ！一讀感奮

新連載 日本の黎明　海音寺潮五郎
水戶志士の大義に殉じた活躍を描いて現代日本へ捧ぐ愛國の熱血篇

新連載 民族凱旋曲　海野十三
祖國の急に蹶起する快青年の大活躍・新しき國民文學の典型出づ!!

銃後に寄す　陸軍中將 安藤利吉

歸還兵から戰線へ（慰問文）中野實・棟田博・山下謙一・尾上松緑・三芳悌吉・山本和夫・中田弘二・笠崎

われ等共に起たん（國道會議に就て）社告
▲蘭印の常識 ▲木炭いろく話
山東及び靑島を語る…下村湖人
つトン傑作集
大戰の勇士（攝津茂和）
交通道德（宇井無愁）
手落ち…ハロウェー・ホーン原作 喜多莊太郎譯

汪精衞自叙傳…安藤德器編譯
新中國に號令する汪氏の忍苦試煉の半生、見よ一讀感激の大事實

時局小說懸賞大募集

戰線銃後 富士慰問劇場
手品、漫才、遊戲、寸劇、替歌、將棋など面白いものなら何んでも御座れの特別新年大奉仕

戲曲 大衆村の旗日（今井達夫）
力強い愛國心と奉仕の姿、一讀感激

建設苦難 荒野の灯（貴司山治）
飽くなき凡俗の嘲笑惡罵を乘越えて輝く聖の灯、美しくも偉大なる滅私奉公の力

富士 新年號到る所大評判!!

銃後日記 船吹先生（就職の卷）佐々木邦

新作落語 讓れ大空…桂右女助
◎轉業者の一鍬（興亞勤勞訓練所訪問記）文と繪 中村篤九

★靑村部隊長の奮戰―佛印從軍記　西村樂天
◆實子、孫、曾孫、玄孫合せて八十九人の百一歲媼・田岡敷さん…高知縣 沖本武見

アユチヤ王城の大和撫子…木村毅
暹羅の歷史の中から新しく發見された日本女性の一大秘話!

世界情報局（歐洲戰局の動きから米國その他各國の動靜展望）編輯局編
（時局早わかり）米國は何う出る？……丸山幹治

國防國家と國民生活を語る座談會
國防國家とはどういふ事か。國民生活はどう考ふべきか、どうすべきか。ぜひ御一讀を薦めたい特別座談會!!

★各界第一線の五氏出席

希望と幸福の生活報告（滿洲開拓靑少年義勇隊の日記より）

銃後の華 至誠に泣く出征家族…清水美江（東京市）
感激美談 商業奉公に國防獻金…小濱峯一（廣島縣）
遺族援護 こつそり保險契約…木村 等（滋賀縣）

銃後美談

▲維新黎明 時代の尖兵（大林清）
▲大陸の礎 拓土の妻（竹田敏彦）
大陸の曠野に嫁ぐ家族入する遺骨の花嫁、滿天下熱狂の傑作
▲冒險科學 南進兄弟（耶止說夫）
▲防諜秘話 假面の親日（大阪圭吉）
スパイに心せよ。何氣なく漏した秘密から生じた大事件！
▲銃後女性 美しき心情（橫山美智子）

定價七十錢（送料三錢）
お近くの書店でお求め下さい。東京小石川・大日本雄辯會講談社

鮮台組、堂々と優勝
奉祝驛傳　十日間の敢闘成る

【橿原電話】十日間に亘る[illegible]橿原間一千キロ驛傳競走は六日大阪、橿原間の最終コースに於て熱戦の結果、朝鮮臺灣組が累計時間五十五時間二分三十二秒で優勝した

1 朝鮮、臺灣 55時間2分32秒
2 關東 55時間14分37秒
3 九州 55時間23分52秒
4 中國、四國 55時間40分31秒
5 滿洲 55時間44分28秒
6 東北 55時間58分46秒
7 近畿 56時間10分21秒
8 中部 57時間37分16秒

【寫眞】上から阿部監督、山本團長、朝倉主將、朝山、松平、呉、大山の各選手

あゝ感激のゴール

【大阪支社電話】最後の重責を健脚に託した朝鮮の大山東統選手は一萬觀衆の嵐の拍手に迎へられて橿原神宮大前のゴールに優勝の榮冠を握ってまっしぐらに飛びこんだ、ときに六日午前十一時卅分〇秒、おー　なんといふ歴史的な瞬間だらう、この日、トップは滿洲、東北にゆづつたが、京都―橿原一千キロ走破の總成績は五十五時間二分卅二秒、必死に迫ってきた關東を十二分五秒引離して堂々、制覇の榮冠はわが朝鮮の頭上に輝いたのである、戰友の台灣軍と共に相抱いて朝鮮の山本團長以下十三名の選手は泣いたのである、十日間に亘る血闘の勞苦はここにめでたく實を結んで、聖域の亂舞の杜に一同は天皇陛下の萬歳を聲高く奉唱した紀元二千六百年の佳き年、橿原神宮大前での、力強き半島兒の感激的な一瞬だった

健全明朗を目指し　劇團が大同團結
半島文化に生新の氣

國民總力聯盟文化部（假稱）の誕生によって半島文化圏の各分野に生新の氣を吹きこんでゐるが、早くも半島に散在する劇團が大同團結して國語普及運動にこの[illegible]化、娯樂に惠まれない僻陬の地に健全、明朗の娯樂を提供しようと意氣込んでゐる

半島には現在青春座、劇研高協、豪華船、阿娘劇團等八演劇團と文字通り浮草稼業の群小演劇團があるが、最近に公演を見た朝鮮映畫令適用を受けず劇團員の生活不安定はもとより、演劇人の移動、劇團内の暗闘性などのため健全な成長を遂げ得ず殆ど生活第一主義で地方文化の開發向上といふ劇團の持つ目的達成など思ひも及ばなかったかりした劇團自身の不振をあき足らなく思ってゐた演劇人の間から"新體制に即應して半島劇團も大同團結すべきではないか"との聲が起り

先般 來總督府警務局と保安課[illegible]與を續けてゐたが、當局でも演劇團の持ってゐる文化的價値及び力についての大いなる關心を持ってゐた矢先であり話は順調に進み、この十日に演劇人側から合同準備の具體案を提出し當局の方へ[illegible]ことになった

大合同後の朝鮮演劇團は大體朝鮮映畫令に規準を置き、演劇人の資質技能の檢査、淨劃作業、脚本の選定改善などを行ふことになる模様である、特に注目される點としては、從來朝鮮演劇の上演脚本は殆ど[illegible]

劇團 新劇或ひは限定された時期で、新劇と銘打ってゐるものは二、三に過ぎず、その大半が舊套の域を脱してゐない嫌ひがあったものを同後の脚本はすべて時局に適し且つ健全明朗性を保持せるものを選び

國語的に現代文學を採りあげて行くはずで、殊に演劇、映畫の機會の少い地方農山漁村へ進出して平易な現代語による時局認識、國語普及をはからうとするものである、とにかく純粹の演劇娯樂に惠まれない半島にも生新溌刺たる**演劇**が生れ、而も時に國語上演を行ふとすれば、地方文化の發展に大きな貢獻をなすものとして期待されるところ大きく、軍部でも積極的後援に乘出すはずである

輝く十二遺勳
＝中に本社出身の高橋伍長＝

九日、金鵄勳章傳達式

京城府[illegible]出身故沖野[illegible]以下北中支戰線殉國の十二英靈に對する金鵄勳章、勳章勳等の傳達式は九日午前十時から[illegible]

[illegible]中には昨年夏山西省[illegible]附近の[illegible]戰に敵陣を[illegible]取これを死守して[illegible]をとげた本社出身の勇[illegible]

輕量、安價、簡便な
鑿岩機を發明
苦心の無名技師に凱歌

生産擴充の叫ばれる折柄業界待望の便な鑿岩機が一無名技師に依って發明され鑛山開發事業に多大な福音を齎してゐる、京城府[illegible]町一丁目二番地[illegible]氏は鑛山技師として働くうち大動力に依らねば使用出來ない從來の鑿岩機に多大の不便を感じ、何とか簡單に使用するものは出來ないものかと研究をみては

研究 を重ねてゐたが、多年の苦心はこのほど漸く實を結び從來のものよりはるかに[illegible]安價に、而も簡便な鑿岩機の完成に成功した、これは從來の鑿岩機のピストンの部分を改良してギヤの組合せによってカムを製作し足踏又は手廻しで出來る迴轉力をラ

レキシブル・シャフトに移して[illegible]の箇所を鑿岩することの出來るものである、從來のものは七十五馬力で漸く三臺の鑿岩機を動かし得るものであったが、同氏の發明機によれば同馬力で約廿二、三臺の機動が可能であり、しかも手廻し

足踏 みが可能なため山間僻地の電力に乏しい箇所に於ても自由に使用出來、時局下資源開發の緊急事に即効あるものとして本府鑛産課でも同機の實用化に協力してゐる、氏は語る

「やっと出來ました、動機は子供の機關銃からです、既に鑛山業間から卅台、各地の鑛山から廿台ほどの豫約をうけてゐます

機能 は從來のものの七〇%と取扱ってゐますが威力は何等遜色ないものと思ってゐます、私としては將來もっと改良する點もありますし、研究は尚繼續するつもりです」

和洋紙　島英紙　布國商會　釜山府[illegible]町

戰慄の天然痘
幼兒ばかり十一名
西大門署管内に續發

先程龍山署管内に十三名の天然痘患者が發生府民を戰慄させたが六日朝西大門署管内にまたも十一名の眞正天然痘患者が續發した、西大門署員が各戸別に調べを行つた結果、蓬萊町四ノ二七九ノ一勞働者[illegible]の長女元玉（二）は四日發病、隱匿してゐたことが六日警察醫の診斷で眞正天然痘と判明直ちに避病院に入院させた、同警察はさらに八名の醫師と警員を動員し、管内を虱つぶしに調査した結果

蓬萊町四ノ二九四ノ七[illegible]會社職工[illegible]の長女順子（[illegible]）次女順子（[illegible]）蓬萊町四ノ二九[illegible]勞働者[illegible]學校の二男[illegible]四ノ二三七ノ[illegible]同四ノ二[illegible]次女貞玉（[illegible]）同四ノ三七ノ[illegible]四ノ二三七ノ[illegible]職人金[illegible]の二男[illegible]同四ノ二四ノ四[illegible]の二男道也[illegible]同四ノ二九[illegible]勞働者李昌福の長男[illegible]男龍石（[illegible]）同四ノ三七ノ[illegible]勞働者[illegible]の二女[illegible]

四ノ二九[illegible]勞働者並起先の三女玉分（[illegible]）の十名も眞正天然痘と決定した

接客業者に臨時種痘

六日またく西大門署管内に幼兒のみ十一名の天然痘新患者が續發したので、京城本町署衞生係では管内に飲食店多數を擁する關係上"これは捨てゝおけない"と來る九、十の兩日、管内接客業者で昨年十二月及び本年三月の種痘に應じなかった者、[illegible]に不[illegible]た者約二千七百五十名につき臨時種痘を行ふことに[illegible]

カルボウ濫面
家を買って呉れねば立ち退け
家主が四十軒に通告

京城西四軒町、[illegible]町一帶に軒を連ねる半島人側遊廓が年末を控へて立ちのき問題が起ってゐる、一黄海道安岳[illegible]里[illegible]作氏（[illegible]）は京城西四軒町一七八から一八〇番地にわたって四十戸の貸家を持ち、その中卅九戸は何れも半島人遊廓に使用されてゐるが最近多額の

借財 に窮した[illegible]田氏は[illegible]にこの所有土地家屋の賣拂を決意し友人で管理を依頼してある小[illegible]三郎氏を通じ永樂町一ノ六〇[illegible]家屋紹介業九二商會に賣拂方を依頼した、同商會では去る十月廿一日、同町一七八貸座敷業[illegible]んはじめ卅九軒の借家人に對し坪當り四百圓（土地家屋共）で

買受 けの意思があるかどうかの通知状を十一月十五日までの期限付で發送した、ところがこの邊一帶は昭和十一年頃まで家屋も碌にない所で坪當り僅々百圓位の場所だったので借家人達は"四百圓は餘りに高い、さりとて立退くことは自分達の死活問題だ"と目下四十戸の居住者達は眞剣に對策を考究中である、管理人小[illegible]三郎氏は

借家拂底の折柄成るべく現居住者の方達に買受けて貰ふべく勸誘してゐるが値段の點で折合がつかず回答期限も切れたので既に四十戸の中一戸は第三者と賣買契約が出來、殘り卅九戸も目下賣買契約あり次第賣却の豫定ですと、語ってゐる

仰げ忠臣の妻
＝大楠公夫人の銅像除幕式＝
けふ彰德女學校で擧行

畏くも紀元二千六百年を奉祝し併せて教育に關する勅語御下賜五十周年を記念して京城彰德家政女學校では六日午後一時から同校庭に建設中だった大楠公夫人の銅像除幕式を行った、大野政務總監代理安[illegible]學務局長、鈴川京畿道知事、中村軍司令官、[illegible]高橋京畿府尹、[illegible]

民間總部事をはじめ官民の來賓、父兄等四百五十餘名列席のもとに全校職員生徒六百名が參列、[illegible]に擧行した

先づ式は宮城遙拜に始まり國歌[illegible]、[illegible]の後修祓により六百人[illegible]名乙女の感激の裡に除幕、[illegible]の祝辭があり、ついで[illegible]

一同は"母の鏡"を歌ひ感激の裡に式を終へた、この銅像はかねて同校卒業生、在籍生等二千五百名の純情な乙女達が新日本の將來を背く母としての婦德を研くため、大楠公夫人の遺徳を慕って淨財を集め、半島の彫刻家日[illegible]男氏に依囑したもの【寫眞＝除幕式】

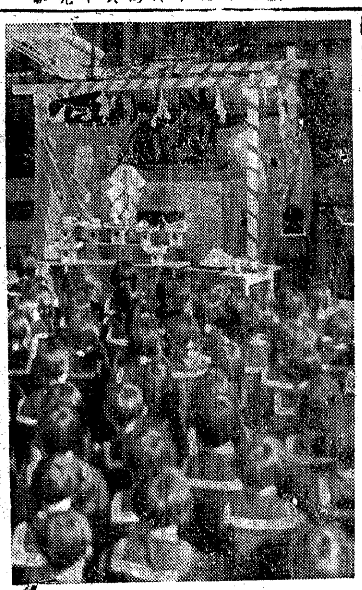

愛婦の兵器獻納感謝狀授與

愛國婦人會京城府聯合分會では去る十一月十日の二千六百年奉祝式典を記念して兵器を獻納したが來る七日午後[illegible]二十分より京城中[illegible]

家庭は泣く
京城府總力課でこれから斡旋
綿布類の配給不圓滑

京城府内の[illegible]綿布、[illegible]綿の配給は去る八月から一人當り年四ヤール一回の販賣量一戸當り十ヤールまでと規定されたが、販賣店の指定がなく販賣期間に格別のきまりがなかったため府民の中には一年分を短時日の中に買溜する傾向があり、このために一方では本當に欲しい家庭が悲鳴をあげるといふ有様なので京城府國民總力課では近く配給を年三期か四期程度に分けて一回の販賣數量を制限、買溜監視に販賣所を止に乘出すことになり研究を進めてゐる

十[illegible]軍曹[illegible]伍長も含まれてゐる
功五[illegible]光少尉沖野[illegible]一（[illegible]町一〇[illegible]）▲功七勳八伍長高橋正則（蓬萊町五七高橋實親[illegible]）同[illegible]目九[illegible]（[illegible]町[illegible]）同[illegible]伊藤千八郎（[illegible]）同伊藤さめ）同[illegible]二今岡ちえ子）同佐藤三郎（大和町三丁目二[illegible]佐藤[illegible]）同竹原龍[illegible]）同米倉[illegible]しゅん）▲勳八上等兵[illegible]（明治町一丁目五〇[illegible]）[illegible]通譯李[illegible]（中林町二〇[illegible]）▲奏樂料上等兵坂本[illegible]（[illegible]町一丁目一六一坂本[illegible]）同竹末雄（[illegible]町三ノ一七竹村しよう）

女あり、金なし
白菜賣り殺し犯人押送

[illegible]金を[illegible]に世人を震撼させた白菜賣り殺し犯人京畿道始興郡京畿面新[illegible]里[illegible]山（[illegible]）は六日午前二十時半の急行で永登浦警察[illegible]青木部長、大西刑事に押送されて新京から水登浦署に着いた、恐ろしい友人殺しの罪を犯すまでの犯人の生活はかうだ

本年五月犯人は京義線安養驛前安養[illegible]給台から親の貯めた預代六百四十圓を盗み出し、そのまゝ仁川に行き、上[illegible]川驛前で果物商を營業してゐる朴承九（[illegible]）を落とし、同村松[illegible]町で同棲してゐたが、親の金がなくなるにつれて女は次第に冷淡な態度を見せ出した、これがためその後は全く金策に窮したとも不和な生活を續けてゐたが、[illegible]に全く無一文となった犯人は廿六日午後二時頃既報の如く友人文有用の外出を待ち受け犯行に出たものである【寫眞＝犯人】

二戸半燒

六日午前[illegible]時四十八分ごろ京城府[illegible]町九三[illegible]職工金[illegible]方から發火[illegible]二戸を半燒同九時四十分鎭火した、原因は[illegible]の不始末、損害廿五圓

米に戰意なし
出淵氏來鮮

【釜山電話】元駐米大使出淵勝次氏は六日夜京城總督俱樂部主催で開く日米問題講演のため六日朝釜山に上陸、時局「あかつき」で上城したが、日[illegible]の風習[illegible]なり明治卅六年二月京城駐在領事として乘込んだ[illegible]出や日露開戰後城台籠城などの追憶に[illegible]の花を咲かせながら日米問題に觸れて左の如く語った

日米問題も俄かに急迫してはゐるが中々戰爭にはならぬ、第一米が戰爭に對する何等の準備が出來てゐない、日露戰役にしても我の京城に赴任する當時から開戰に定ってゐながら翌卅七年二月まで持越した位だ、現在の米國は眞に不愉快な空氣だが日米開戰などといふ最惡の狀態がないから日本としても餘り神經を尖らして騷ぐ必要はない

釜山に覆面二人組強盗

【釜山電話】六日午前一時卅分ごろ釜山府水晶町七九[illegible]兼飲食店村上林[illegible]さん（[illegible]）方に黒布で覆面した廿歳位と十七、八歳位の二人組が南側硝子戸を破って侵入就寢中の店員、[illegible]に匕首を突きつけ"騷げば殺すぞ"と脅かしながら兩手を細繩で縛った上寢臺をはめ次いで脅威で寢てゐた主人の村上さんを[illegible]も匕首を突きつけて"金を出せ"と脅し傍らの木製金庫を破壊して現金百九十五圓餘を強奪逃走した、北署では署員を非常召集し犯人搜査中である

事變國債　貯蓄債券

有價證券引受賣買　日銀引受國債賣買　公社債株式ノ賣買
川島屋證券株式會社
本店東京　支店大阪福岡富山京城

申告は二週間
大工、左官、鳶職の國民登録

國民總力戰時下銃後の産業戰士として新たに國民登録の指定職業に加へられた家屋大工、左官、鳶職の申告は五日から十九日までの二週間であるが、京城府では社會課の國民登録係で取扱ふことになってをり申告洩れのないやう府民の注意を要望してゐる、要申告者は滿十六歳から五十歳までの男子で次の職業に引續き現在三ケ月以上從業してゐる者及び引續き一年以上從事し職を離してから五年を經過しない者である

▲朝鮮職業時の指定したる職業（追加）
一三五 家屋建築の大工作業に從事するを業とするもの（家屋大工）
一三六 セメント塗、モルタル塗又は漆喰塗等の左官作業に從事するを業とするもの（左官）
一三七 足場架、鳶等組立其他高所における取付等の高仕事に從事するを業とするもの（鳶職）

囚徒の獻金

【春川】春川刑務所に收容されてゐる囚人達は身は獄衣に包むも國民として國家を思ふ心に變りなく去る紀元二千六百年の奉祝式典に際し萬邦に誇るこの盛儀を共にし、第一線將兵の勞苦を偲び感激して百六十名自發的に申し合せて獻金を申し出たので、所長以下全職員は痛く感激し、九十二圓四十錢を春川署に寄託した

名譽の戰死者

原隊では六日戰病死者を次の如く發表した

▲戰病死一五、三、一九曹長鶴島英夫（岡山縣吉田郡東加茂村大字小淵七一八ノ二）
▲戰病死一五、三、一九上等兵丹羽孝一（三重縣三重郡縣村大字平尾一六八）
▲戰病死一五、一〇、一二同松本武雄（神戸市兵庫區塚本通五丁目八ノ一）
▲戰病死一五、一〇、七同大前功（北海道網走郡女滿別村字日進一一九）
▲戰病死一五、一〇、一〇伍長神原一雄（廣島縣沼隈郡藤江村一九五九ノ二）
▲戰病死一五、一〇、二六兵長九井龍雄（岡山縣上房郡[illegible]多村大字兼基一一四）

會と催し

▲京城淑明高等女學校では七日午後一時半から府民館で輝やく紀元二千六百年[illegible]を飾る奉祝音樂會を開催する

六日朝の氣象概況

滿洲中部にあつて弱い不連續線を伴つて東進しつゝあり、高氣壓は北支那、朝鮮、本邦の東北地方に擴つてゐるが、何れもその勢は弱い、半島は晴だが國境地方から南滿にかけて曇、北滿には降雪あり、北支那は晴、內地は概ね晴だが東北地方は曇勝ちである、鮮內の氣温は南部は七度內外、國境は零度內外で例年に比し一度乃至七度高い

仁川地方【今晩】晴一時曇り少雨模樣【明日】晴たり曇つたり、今朝最低氣温零下一度一分、正午八度【昨日】最高氣温十度九分、[illegible]

仁川地方【今晩】曇り勝南の風後北西の風強く【明日】[illegible]

按摩で治らぬ
肩凝り
原因は深い所に

中年以上に起る悪質な肩凝りの原因は、動脈が硬化して血液の循環が悪く血壓の高い證據で、やがて中風に罹る前兆です。

同じく肩が凝ると云つても按摩に揉まして治る程度なら安心ですが幾度でも再發する人は其の原因は深いので用心せねばならぬ。

神經痛、胃病、心臟病、特に肺結核、肋膜炎などの潜在する時は執拗な肩凝りが續く。これは患部を取りまく神經が刺戟され更に脊や肩の末梢血管に傳はり、此處に血液の溜りを來す爲です。

肺肋膜 の疾患即ち肺炎カタル

腦溢血 有名な製藥の本舗で完成したりキシン「イマヅ」は凝り血を淨化し、血液の循環をよくして神經の障害を去る。從つて肩凝りの原因が除かれると同時に肺肋膜を根本から治療し、血壓を下げて腦溢血中風を豫防する。（全國藥店に有）

株金拂込ニ付御注意
當會社新株式拂込金ヲ左記ノ通リ徴收中ニ付御失念ナク御拂込被成下度爲念此段公告候也
記
一、拂込金額　壹株ニ付金參拾五圓也
一、拂込期日　昭和拾五年拾貳月拾八日
昭和拾五年拾貳月六日
朝鮮運送株式會社

淑髪の明星美容室
十二月中は夜間營業致します
大阪本店より應援増員
京城では明星の御信用に副へるやう優秀な技術者が腕を揃へて頑張りますから八日頃までに御髪おかけの方はお越し願げばユックリしたお仕事が出來ます
長谷川町　明星美容室

揚げよ總力擧って實踐

國民總力朝鮮聯盟結成記念
國民總力大展覽會
主催・國民總力朝鮮聯盟
七日ヨリ十五日マデ
第一會場　國体明徴篇　新秩序建設篇　四・五階　京城　三越
第二會場　半島新体制篇　五・六階　京城　三中井
臣道實踐・職域奉公

生徒募集
小學卒業内鮮女子若干名（府内通學出來ル者）補缺生トシテ募集ス在所中ハ學費一切支給
詳細本人直接來所學則等問合セラレタシ
京城府南大門通二丁目一〇四
朝鮮樂劇團事務所内
オーケー音樂舞踊研究所

肩こり腰痛に　自主治療　瀬布劑　デルモライツ　卅分できく

地方改造本革靴
本品は中古ボックス靴に底皮付替完全修理を施した實用的優良品
◎新品背廣用編上靴　黒豚革製　四圓八十錢　長靴　五圓八十錢
◎實用紳士短靴フレンチ型靴　黒豚革製　四圓九十錢
◎スポーツマン短靴　茶利豚革製　十一圓　十六圓六十錢
文數八十文ヨリ十一文半迄
不同・取替・返金・御自由　詳細カタログ贈呈
前金豫約・定價に送料加へ送金下さい、代金引換は廢止に付御斷
名古屋市中區門前町五二　大脇總本店　振替名古屋三四八五番　電中三二四、四〇〇六

カスミ網
面白イ程捕レル雀捕用
長二間　二圓三十錢
同三間　三圓四十錢
同四間　四圓四十錢
同五間　五圓五十錢
其他兎網鉤道具
京城府永樂町二丁目
漁網漁具卸商　吉備商會
電話本局（2）五七五八番
御申込次第カタログ送呈

●頭痛にノーシン●

朝鮮機械設計學會
京城府光化門通・光化門ビル
電話光化門③二〇七番
技術奉仕
鑛山・土木・化學其他諸機械ノ專門研究ニヨリ精確ナル設計製圖ノ御依頼ニ應ズ・御利用アレ

標商 A ゴムベルト
鑛山・工業・農業用・ゴム製品
一ゴム株式會社京城出張所
京城府南大門通二丁目二十五番地

醫學博士 姜日永
姜耳鼻科
京城府本町二丁目十二番地　電話本局二七一〇

クロダ齒科
京城府[illegible]

古より安藝吉田に傳はる高貴皇漢藥を見よ
今は百萬一心、昔は百萬一心大毛利元就公の殘された金言協力一致の大訓
榮養一粒金丹
百萬一心
動物性ホルモンを主劑とする高貴皇漢藥配劑
よわい兒に元氣と力をつける第一等の榮養劑
效用
▲麻疹、風熱の爲め食の進まぬ人
▲腸がわるく衰弱した人
▲顔色が青白く貧血の人
▲息切れしたり苦しく動悸の打つ人
▲呼吸器のよわい人
▲風邪をひき易い人
▲寢汗の出る人
▲早老の傾向ある人
▲全身に著しく倦怠を覺ゆる人
▲精力缺乏し冷症で人より寒がる人
▲[illegible]りロイマチス、神經痛が起り易い人
▲産前産後血の道、病後の人
▲肺結核、胃腸病、[illegible]病の恢復期の人
定價　一日一丸　一圓　七日分　二圓　十五日分　四十日分　五圓　三十日分　八十日分　十圓
試供品進呈
全鮮指定販賣店にあり　販賣希望の方は御申込下さい
藥人の方も販賣出來ます
總發賣元　京城府大門通一　和平堂藥房
製造元　正本家[illegible]山藥林社朝鮮總支社　京城府明治町二丁目五　電話本局（2）一六六八番
▼類似品の續出により▲百萬一心一粒金丹の登錄商標を御確かめ下さい

文藝大浪曲
三千院の刑部
酒井雲
專屬入社第一回作
浪界の飛將軍で歴史ものを讀んでは隨一の雲が獨特の誠さで描く大谷刑部の物語
吉田絃二郎・原作　秦本英一・脚色
テイチク

7日より5日間
コロムビア專屬展
待望の歌謠實演
本年度掉尾を飾って歌ひまくる週間
特別出演　ポリドール專屬　秋野さぎり
中野忠晴とその樂團
歌へ!!陽氣に
五〇セン均一
新版　愉しい音樂映畫　ナイテッド超特作　ルベンマムウリアン監督　ニノマルティニ主演
素晴しい歌謠短篇　コロムビア專屬　松平晃外
海の子守唄
城寶

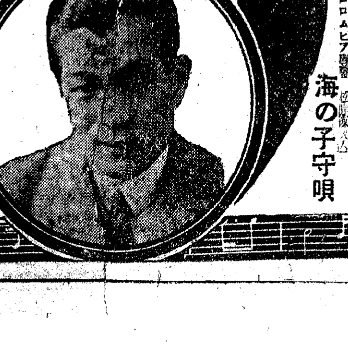

學藝

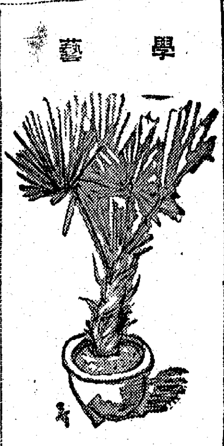
北島淺一氏筆

歴史書のことなど【3】

吉村忠夫

朝鮮の美術に就ては、わづかに總督府博物館と李王家美術館を見たのみで、私の知識は甚だ貧しいが、何といつても陶器が代表的のものだと思ふ。あれだけ陶品を揃へてゐるといふのも珍らしく、どれだけ學問になつたかわからない。

繪は支那の北宋の影響を直接に受けてゐる點は確によいが、要するにそれだけのことであり、他に感心した點はない。

ブルドツグを描いたものにしても、西洋畫の影響を受けたことは認められるが、それもそれだけで格別に意味を見出し得ない。あれにしても、もつと東洋畫的な進歩が必要で、その餘地は充分あるやうに思はれる。

古い時のものとして、陶磁器、金工など、あれ程藝術的要素のあるものがありながら、今日のやうに退歩したのは何故であらうか。これは最も大きな責感である。更に、これを藝術的に指導して行けば、充分進歩の望みはあるし、うまく導き勵ませば產業的にも復興して行く可能性は多分にある。これだけのすぐれた見本を持つてゐるからには、教育の方法も容易であり、もつと進歩しないのが變な位である。

陶器の場合、前にも述べた通り優秀なものが多いから、ゲテ物趣味や地方產業的なものに滿足しないで、飽まで實美的にやりさへすれば、陶藝家も多いから、立派な陶工を作ることも至難でない。

今度支那へ行つた時に感じたことだが、支那は青磁がよい。しかし朝鮮の李朝物、高麗物は更によい。

支那には立派な土もあるが、燃料が足らぬ。まさか石炭で燒くわけにも行かないから、先づ十年計畫で松を植ゑ、それを燃料にすれば雄大で健全なものが多く出來るだらうと獻言して來た。その點、朝鮮の陶磁器は手藝的であるが、支那も現在のまゝでは、到底朝鮮物のやうな雄大なものは望めさうにないといつて來た。

つまり、支那の物には伊萬里やら有田のやうに、一分の暇も許さないといふ佳さはあるが、結局朝鮮物の方が入り易いのではないだらうかとも思ふ。

支那の話が出たが、私は支那人には、大きい藝術を生んで貰らふより、むしろ精神的な眼を開けてくれた方がよいやうに思はれる。やがてそれが家庭にまで及べば、個人と個人、國民と國民との文化提携の上にも効果がある。

支那の人たちには、先づその機運を盛り立てゝ行くことが急務のやうに感ぜられた。

新文化と新文藝(上)
集團主義のモラル

古代の權威的社會における世界觀は一種の集團主義的精神であつた然るにその集團主義的精神が、中世の宗教において、個人の獨立追求を抑壓する程度に達した時、人間の生成力は必然に近代個人主義精神を勃興せしめたのである、近代個人主義精神の人類文化への貢獻は勿論絶大である、然し、資本主義の組織に伴ふ末期個人主義(利己主義)の害惡は、今や必然に新たなる集團主義精神を成育せしめつゝある、それは、一頃の階級主義的功利主義(マルクス主義)を超克して、今や新たなる國家主義(資本主義を成立せしめた國民主義に見られる國家意識は、自由主義に妨げられて帝國主義に頽廢した)精神を生出したのである

以上は、文化一般における個人主義精神と集團主義精神をその本質と歴史的發展において把握したものであるが、これは勿論、文藝に直接關聯する。何故ならば、文藝の『内容』は文化一般に共通する『精神』であり、文藝精神はその形式においてのみ他の諸『精神』と異るに過ぎないからである。文化において個人主義的精神と集團主義的精神が存在する以上文藝においても個人主義的文藝精神と集團主義的文藝精神が存在するのは當然である

そこで、例へば十九世紀前半において、個人主義者プーシキンが文學者に向つて『汝は帝王なり、一人生きよ』と叫んだ時、集團主義者ゴーゴリは『勤務の念は曾て私から失はれたことがない、私の才能は國體と利他に向けられてゐた、文藝によつても祖國に盡すことが出來ると感じた時、私は初めて作家生活に入る決心をした』と記してゐるのである(この後者は尊王の志士の文學精神に通ずる)

勿論、所謂『近代文藝』即ち自由主義的資本主義時代の文藝は、個人主義文藝を發史的任務の擔當者として押出した。だが今や、資本主義制度の役割も終つた同樣に個人主義文藝の役割も終つたのである

かくして、新たに創造せらるべき國家主義文藝は、必然に集團主義(或は協同主義)のモラルに立つものである(人類の集團的協和のモラルは、今日までにおける現實の發達段階においては國民國家間における協同建設の可能にまでしか發達してゐないのである)集團主義のモラルは、勿論、個人主義がその歴史的任務として發展せしめた『個性の發展』の問題を没却して了ふものではない。否、その全く反對に、集團主義のモラルこそ完成した資本主義的個人主義の時期下にあつては決して全的完成に達することの出來なかつた(何故ならば、全國民的關聯が缺けてゐるから)個性に社會的生存者として必要なる責の集團意識を與へて、集團内に於ける個人の能力(役割)を全的に發揮せしめる、即ち個性に全的完成の可能性を與へるものである。歴史的必然によつて生れる新たなる文化がそのやうな歴史的過程を持つことは、人間(人類)の健全なる生命力が常により完全なる實質に向つて發展してゆくものである以上、當然のことである。この人間の全體としての歴史的發展を信じ得ざる者は、不健全なるエゴイストである(早大教授 岡澤秀虎)

木浦にて

文人講演第二班 徐斗銖

風強く浪高し、夜に入りて雨あり、されども瞬時にして星を見る、一行元氣旺盛、府尹始め警察署及び京日支局、その他の折角の御厚意にて最も眞摯なる聽衆の前に、代るぐ初日の熱辯(?)を揮ふ、聽衆者感激これを久しうす(一日夜)

新義州にて

文人講演第三班 兪鎭午

發程以來まだ雜音一本差上げられず失禮致しました、それだけまあ奮闘してゐるものとお恕し下さい平壤でも新義州でも聽衆の熱心さには打たれました。殊に新義州では雪のため非常な惡路なるに拘らず大盛會でした、辛島先生は學事視察のため新義州にお殘りになり、僕たち四人だけ今宣川に向ひつゝある途中です、では又。(三日)

第三班 津田節子

毎日同じ話をするのですが、その度に胸をふるはせてをります、心臓がつよくないからでせう、白雪の鴨綠江を渡りました、眞中はさざなみを立てゝ流れ西岸は凍りつゝありました(三日)

第三班 崔載瑞

昨夜宣川を辭して鐵山郡へ向ふ途中です、宣川は聽衆は少い代り、郡守、邑長、署長以下お揃ひで下へもおかぬ御歡待で一同感激いたしました、夜の寒氣は相當きびしく、北國の氣分を滿喫いたしました(三日)

樂しき雜談(下)

中野重治

禿頭と白髪

日本東京には、これは男のことになるが相當に禿頭や白髪頭が多い、東京に限らぬことではあるけれども、東京は人間が多いだけに餘計目立つのだらうと思ふ。

女も禿や白髪があるが、何といつても今のところ男の方に斷然的に多い、それはそれでいゝのだが私の考へるところ、どうも日本人たちは、或はこれは東京人たちに限るのかも知れないが、禿や白髪といふものを自覺つて若へてゐるのではないだらうか?つまり日本人たちは、禿や白髪の美しさといふものをまだ充分に知つてゐないのではないだらうか。

白髪の美しさを認めてゐる人はそれでも相當あるらしいが、禿の美しさを知つてゐる人に至つては殆どそこいらに見當らない。よくは知らないが、禿の美しさを知つてゐる點では、さすがの日本人も西洋人に一歩ゆづらねばならぬのではないだらうか?私は、西洋人ともの世界にもある例の通信新誌や通信雜誌が日本のそれのやうに、禿の色々な補を廣告にしてまで毛生え藥を紹介してゐるかどうかに相當疑ひを持つてゐる。

もつともこれは皮膚の色を一方に置いて、それに對して髪の毛の色が黒一點張りといふことも原因してゐるだらうと思ふ。金色、栗色、にんじん色といふやうな髪の色が元々なのだから、そこから引いて禿や白髪に對する敢一な觀照が生じてゐるのかも知れない、とかく禿の美しさは日本ではまだ認められてゐない。

白髪の美しさが僅かに認められてゐるとしても白髪染を使つてゐる女や男は相當の數に昇つてゐるのである。

ところで最近、私は非常に美しいものを見た、その女のちやうど前のところの髪が髪にかけてゐたが、恐しい若白髪である、その白髪といふのが、頭の前半分集中してゐてそこでその女は、それは廿九位の既婚の婦人に違ひなかつたが、その白髪を前髪にして垂らして、それにごく輕いカールをかけてゐるのであつた。しげしげと眺めながら觀察したところによると彼女はその白髪の前髪をなかなか得意にしてもしてゐるらしい、まだ得意にしても文句のいへぬやうな白髪なのでも事實あつたのである、ほんの最近私は長谷川(?)に會つたが、彼女は大分年とつて來てびんのところに相當に白髪を光らせてゐた。

この人のことならば白髪のことなど自分でも知らないのかも知れないが、とにかく自分の白髪を光らせて出てゐることを思へば白髪や禿のことを仕方がないことに扱つて行く勢ひがあるのかも知れない。さうして私は白髪や禿が正にして取扱はれて行くやうに美人の條件としてあるべきやうに日本人生活に留むものである。

京日俳壇

冬季雜詠 高濱虚子選

蕭知の一人に殘は時雨れをり　釜山 井上三餘
ふるさとの月に時雨れて山河あり　同
てらくとほてる火吹や虎落笛　同
場舟のひまより翔ちし千鳥かな　同
この宮の寺銘榜もお留守かな　同
たのみゐし松下も時雨れ殘りそめし　清州 酒原樗童
暦日を忘れしごとくふところ手　同
凍蝶に松風還し垣つゞき　同

不連續線

油繪から

油繪を見る時に思ふことだが、その作者の署名といふものが、ほとんど横文字で書かれてゐるが、あれは何ういふ意味からであらうか。必ずしも外國人を對象としてゐるとは思はれない。否、對象のほとんど全部は、同じ國內の日本人の筈である。

それよりも更に不可解なのは、製作年代を西暦で書いてゐることで、たまく今年が日本紀元二千六百年にあたるといふので、二六〇〇と書いてゐる者もあるが、從來の非を悟つて、明年以後の作品に二六〇一年と書かない限り、彼の年譜でも作る場合、一九三九年から一足飛びに二六〇〇年になつて、後世をして迷はしむることがあり得ると思ふ。

尤もそんな不見識な畫家の繪などは、將來に殘るやうなこともあるまいが、それにしても、西洋かぶれを以て得々としてゐた連中にとつて、この二六〇〇年といふ年は、心を入れ換へさせるには一つの大きい契機になる。

今週番組

京城寶塚劇場 ▲ユナイテツド・アーチスツ作品、ルーベン・マムウリアン監督、アイダ・ルピノ、レオ・カルロ、テ・マルチニ主演『歌へ陽氣に』▲アトラクション『平野忠彌とその樂團』出演(八日から)

東寶若草劇場 (十二月五日から十一日まで)▲東寶東京作品、山本薩夫監督、花井蘭子、原節子主演『姉妹の約束』▲パラマウント作品、ゲイリイ・クウパア、ジョージ・ラフト主演『海の魂』新版

京城劇場 (八日から十二日まで)▲新興東京作品山路ふみ子、眞山くみ子主演『結婚問答』▲新興京都作品大友柳太郎、高山廣子主演『狸御殿』▲アトラクション『日本のテンプルちやん』出演

喜樂館 (六日から九日まで)▲日活京都作品、吉川英治原作、稻垣浩監督、片岡千惠藏、宮城千賀子主演『宮本武藏』前後篇大會

明治座 (九日から十五日まで)▲M・G・M作品、ノーマン・タウログ監督、フレツド・アステア、エリノア・パウエル、ジョージ・マアフイ主演『踊るニューヨーク』綱映▲MGM作品、色彩漫畫『海賊は踊る』▲特別アトラクション『岡本八重子アクロバツトショウ』出演

明滅燈

理想的三時間

最近映畫館においてアトラクションの上演が一種の流行の樣に見えるが、勵行者側にはせば恐らく或る施行の問題ではあるまい。從來はアトラクションのつく映畫は替らないと相場が定つてゐたものだが、總じて洋畫擁護の昨今では大分事情が違ひ、定員五〇〇名以上の館としては寧ろ當然の對策だらうし、觀客としても長い映畫一本見せられるより此方が有難い(但し低劣なアトラクションは御免)勿論映畫とアトラクションでの三時間制は映畫館提供の理想的形式として奬勵せらるべきで、當局の氏が匂くより提唱實踐する處だ (京城帝國三千秋)

奉祝舞踊『扶桑讃歌』を

世に問ふ吉木梓氏
八日府民館で公演

新體制下紀元二千六百年の歴史的行事に感激未だ醒めやらぬ折柄京城にある眞摯な舞踊研究を續けつゝある舞踊家吉木梓氏が新しい思想と感覺に構想を練つた大奉祝舞踊『扶桑讃歌』を携へて八日府民館にその舞踊發表會を催す、プログラムは一、二、三部からなり、いづれも氏の最近作でその後の精進を物語る問題作たり得やうが、特に注目されるのはその三部奉祝舞踊『扶桑讃歌』で、これは内地藝能祭と同じ意圖の下に吉木氏が特に橘眞江氏に依囑した原作を氏自ら按舞せるものである、先づプロローグの『天地創造』により悠久たる天地の創造と神靈の歡喜が舞踊化され、次いで『鏡』『劍』『玉』による日本精神の象徴が展げられ、最後に『大いなる時代』に至り國民的感激、人類の歡喜が最高潮に表現される

因みに吉木氏は十數回に亘り私費を以て▼陸軍病院、その他に慰問舞踊を續けてゐた、知る人ぞ知る隠れたる愛國舞踊家である、當日の開演は晝一時からと夜六時半からの二回となつてゐる【寫眞=吉木梓氏】

新映畫紹介

◇お絹と番頭　松竹大船の新春第一彈野村浩將監督の明朗篇『お絹と番頭』は左の豪華配役を決定した、撮影は齋藤正夫

福屋六兵衞(河村黎吉)娘お絹(田中絹代)弟壽次郎(葉山正雄)幸どん(上原謙)店員(磯野秋雄、阿部正三郎、三井秀男)女中(大塚君代、東山光子、草香田鶴子)西川辰之助(齋藤達雄)妻(岡村文子)娘春江(三宅邦子)店員(近衞敏明)地主(上山草人)妻(青山萬里子)娘(坪内美子)

◇初春娘　新興東京の正月作品『新しき結婚』に次ぐ第二彈は獅子文六の『醜聞女中』から一木章が脚色した『初春娘』を浴波功雄が製作と決定したが主演配役は本田寛三(山口勇)妻百合子(平井岐代子)弟二郎(花布辰男)女中曙美(逢初夢子)由さん(上田寛)

◇母の眞情　近江聖人と謳はれた中江藤樹の少年時代を描く大都映畫、山内俊英監督の新作『母の眞情』は富澤信夫撮影、澤勝彦、橘喜久子、久松玉城主演で開始した

◇シー・ホーク　ワーナー大作マイケル・カーテイズ監督エロール・フリン、オリヴイア・デ・ハヴイランド主演『シー・ホーク』は原稿が通關したので日本版製作に着手した

今晩のラヂオ

六時ハーモニカ合奏(城)【指揮】宮田俊文▲六時廿五分時局講演(城)田村浩▲七時卅分國民歌謠(東)德山璉▲八時寄席中繼(東)落語、三遊亭圓歌(三)講談、一龍齋貞山(三)落語、古今亭志ん生▲九時時事解說(東)松本忠雄▲九時卅分講演(東)入間野…

リズムボーイズ
七日から京寶へ

コロムビアレコード專屬のリズムボーイズ、同リズム・シスターズでお馴染みの中野忠晴が、一行に新顏を加へて七日から京城寶塚劇場にデビユウする、最近映畫館のアトラクションは洋畫不足から人氣引のためあちらでもこちらでもと云つた狀態ながら、これなどは本年掉尾のものとしてフアンを期待させるに充分、番組は『セントルイスブルース』『佐渡おけさ』『クンパルシータ』外十數曲【寫眞=中野忠晴】

世直し公方【62】

小金井蘆洲【演】　香川芳彦【畫】

涙宅の美人

小僧の和吉が不審に思つて、

「若旦那どうしました」

「この橋の下をごらん」

「ヤア、大きな鯉が澤山泳いでますね」

「ウムこの江戸川はお留川だから鯉も大きいのがゐる。それに不思議はないけれど、今日は花見を見合せようと思ふ」

「へ、どうしてです」

「水中の魚を明らかに見る時は不祥なりといふ事が易書にある」

「若旦那そんな賣卜者みたいなことをいつたつていけません、お天氣のいい時にはいつでもよく見えますよ」

「さうかなア、それでは行くとしよう、こゝが小日向だ」

と段々に水道町から音羽へかゝりましたが、六丁目まで來ました時に長三郎、顏をしかめ、

「さうら、いはない事ちやない、だから見合せようといつたのだ。俄に腹痛がして來たよ」

「それは困りましたね、お藥をお上んなさい」

「ア、さうく藥も持つて來たつけな」

懷中から丸藥を出して噛み碎いてゐる中に、痛み、薄らぎましたが、こんとは通じ、催して來た。

「困つたな、どこかで厠を借りられまいか」

「裏へ入れば大ていありますよ」

和吉が先きに立つて入ると、片側長屋で十四、五軒、左の方が空地になつてそこに雪隱がある。

「ア、ありました、汚いからお氣をつけなすつて」

「よしく、それでは、お前、お家主へ斷つて來てくれ。本町二丁目藥種問屋、小西清左衞門の倅長三郎、厠を拜借いたしますからと」

「そんな事をいま斷らなくともようございますよ」

「それが慣習といふ。あとで咎められたならどうする。遠き慮りなければ必ず近き憂ひありといふ」

「チエツ、厠へ入るのにまで、一々學問が出るんだから、いやになつちまふな」

仕方がないから、向ふの家へ斷つて、長三郎、厠へ入りましたが羽目板も節穴だらけだから、四邊の樣子がよく見えます、長三郎ヒヨつと向ふを見ると、角から三軒目の長屋、粗末な住宅だがキチンと片づき、床には掛軸の前に鏡餅を据ゑ、脇の角の刀架には大小をかけてあり、見台へ向つて四十前後浪人態の人物、靜かに書見をしてをります。

(ア、奥床しいな、武士は食はねど高楊子とやら、聖人の遺訓にでも遵つて御浪人なすつたお方などであらう。どういふ書物を讀んでおゐでなのか、かういふ方と、學問のお話をして見たいものだ)

と慕はしく思つてをりますところへ、年の頃十七、八になる娘が歸つて來た樣子、身には粗末な衣服をまとひ、白粉氣など少しもございませんが、天のなせる麗質とでも申しませうか、その美しいこと目がさめるやうで、自然の氣品と愛嬌の備はつてゐるところ、これが本當の貧窮の中の美しさであります。これを見ると若旦那長三郎なほも節穴から目を定めて覗いて居りますと、娘は風呂敷包から器物を出し、お膳立をして父親へ進め、傍へ坐つてお給仕をして居ります。父親だから一緒に食べさうなものを、きちんと濟む迄待つて居りまして、お膳を下げると台所で表の方へ背を向けてつゝましく食事をしてゐる樣子、

(ウーム感心なものだ、鳩に三枝の禮ありとやら、父娘の間でも禮儀を守る處武家は違ふなア恐れ入つた)

と長三郎、ますく氣に入りました。

全 嶋谷汽船艀出帆

朝鮮總督府命令航路

○朝鮮北海道 大連間
大連直行 仁川出帆貨物專用
玄海丸 十二月十八日

○裏日本北海道樺太航
鎭南浦出帆 日鮮海運出張所
仁川出帆 十二月七日 天海丸
群山出帆 十二月九日 天海丸
●木浦出帆 欠航
●釜山出帆 天海丸 十二月十一日
内地寄港地、鎭、宮津、新潟、經由、新潟、敦賀、伏木、函館、小樽、大泊

○命令航路 北鮮―北海道航路
●雄基出帆 代理店國際運輸支店 昌寶丸 十二月十四日
●羅津出帆 代理店國際運輸支店 昌寶丸 十二月十四日
●清津出帆 代理店國際運輸支店 昌寶丸 十二月十五日
●城津出帆 代理店北鮮商船組 昌寶丸 十二月十六日
●西湖津出帆 代理店富田商會 昌寶丸 十二月十七日
●元山出帆 代理店朝鮮運輸支店 昌寶丸 十二月十九日
内地寄港地、酒田、船山、青森、函館、小樽

船ハ最新式優秀貨客船ニシテ娛樂設備完備ス

○切符ハ前記各代理店及各地ジヤパンツーリストビユーロー發賣所各航路案内書御希望ノ方ハ御申込ミ次第御送リ致シマス

神戸市神戸區明石町
嶋谷汽船株式會社

逆上・頭重・耳鳴

たよるな 一時の手當

腰が冷えて痛む、手足がシンくと冷える、全身が暖まらない、といふ繰り言を耳にする時期になりました。逆上、頭重、耳鳴なども、それに伴つて五月蠅く不快です。こんな場合に取る手當といへば、懷爐やカイロの御世話になつたり、鎭靜藥を呑んだりして、一時その苦しみからのがれ樣とするだけです。

どんな事にもよつて來る原因のないものはありません。燐寸一本が、大火の原因になる樣に、前に述べたいろくの苦痛も矢張りよつて來る原因が、チヤンと控へてゐるのですから、その原因を、根こそぎ切り取らねばならないわけです。

冷えの原因には、いろくあるといつても女性に起こる冷えは、先づ、婦人科的の病氣中でも子宮内膜炎が原因してゐる人が非常に多い事に注意しなくてはなりません。

その原因は實に これ

わづかでも白帶下の不快や下腹の張り痛み或は腰の芯のだる痛みなどが、きつとある筈です。もしないとすれば、まだそこ迄病氣が進んでゐないとも云へますが、病氣が中で進んでゐる事は確です。この病氣になると腹膜や腫れが出來て神經が衰弱で鈍くなり、血管は縮まつて暖かい血を運ぶ事が出來ず、痛みと分泌物が出る樣になつて來ます。

だから、冷えは、たゞこれだけのものではなく上記の原因がある以上、これを充分に取る必要があるので、結婚して幾年經つても子供の出來ない人には、擧て子宮に溜まつた冷えの原因が殘つてゐるので姙娠出來ぬ事になります。

餅は餅や 藥は專門藥

冷えの原因子宮内膜炎の治療を目的として研究に研究を重ねて、漸々立派に仕上げられた高級婦人藥ワセトン球が、どれ程多くの病氣の方々を幸福に導くかは、澤山の實例が示してゐますが、何を措いても、この藥が、帝大病院を始め、全國有名病院婦人科であの患者にも使用されてゐるのは、本當の値打があるからです。

婦人藥としての強味

昔はこの病氣は、金と時間のかゝるものそれでゐて保證は出來ないと云はれた悲しい有樣でしたが、有難い醫學の進歩で、こんなに進歩した治療が家庭でもできる時勢になりました。

藥の品位と云ひますが、組立ての大變優れてゐる事と治療後もその後にも少しも不快がないと云ふのが生命です。消炎鎭痛、制泌消毒、醸肉をとる作用などが主力となり、それに、崩れた所へ皮や肉を育てるV・AD療法と、女性の六ケしい色々の故障に狂射する女性ホルモンの最新式外用療法まで一緒に出來るのですから、治療の間口の廣いこと、奥行きの深いことは獨特と云へませう。

白帶下その他の不快の消え方、肩凝その他隨伴症狀のとれ方によく現はれて來ます。

(一日一球)は症狀の激しい時は普通なら二日に一球が適當です。浸潤作用といふ内に浸み入る獨特の力の爲、藥の行亘り方よく不快は少しもありませんし、他人に判らずに治療出來るのは、女性にとつては何よりの強みです。冷えは敵です。ワセトン球で今から豫防して頂き、夫々の立場で務めを果して下さい

有名デパート藥品部で帝大使用『ワセトン球』と云つてお求め下さい。萬一なければ、總代理店、東京市芝區浦新町十三合名會社河原商店へ郵便に送料各十錢(海外四十二錢)そへ御註文下さい(フリカヘ東京三五〇一九番の御利用が便利)

價 六球七十錢 十二球一圓廿錢 廿四球二圓卅錢 卅六球三圓四十錢(病院使用包一四四球十二圓も治療の便の爲皆樣に便へます)

女性必讀參考書 女性の新生理學

次第に快方へ

鳥取縣西伯郡淀江町 古澤澄江(無職廿六才)

前略御免下さいませ。私事一年前より内膜炎にてあれこれ困つてゐましたところ、お友達からワセトン球が良いときゝ、早速近くの藥店で買求め使用致しましたところ、次第に快方に向ひまして、この間求めました卅六球入りがなくなる頃には治るだらうと思ひます。これ皆ワセトン球のお蔭樣と感謝致して居ります

永い間の頭痛や冷え

山梨縣…… 光川光子(事務員廿二)

前略御免下さいませ。突然にて失禮でございますが、私は永い事頭痛や足の冷えで困つてをりましたが、ワセトン球を使用する樣になつてから大分よくなつて來ました。全く御貴藥のお蔭と思ひ嬉しく、引續き使用致してをります。誠に恐れ入りますが女性の新生理學一部お送り下さいませ。

有名病院婦人科使用 ワセトン球

徳永小兒科 入院隨意
醫學博士 徳永勲
西小門町四十八(裁判所裏通) 電話(光)1960番

大阪商船艀出帆 (印貨客船)

▲北鮮・門司阪神急行 慶興丸 十二月十九日 下關發今日午前着
▲北鮮より長崎行 甲子丸 十二月八日清津發 清津、雄基、城津、興南、博多、長崎、鹿兒島、基隆、高雄
▲北鮮より阪神行 月一回
▲城津より京濱行 月二回
▲西鮮各港より阪神行 月二回
▲仁川鎭南浦より阪神行 月六回
▲釜山馬山より阪神行 月五回
右定期船の外臨時船多數あり
▲釜山より中南米行
はんぶるぐ丸 十二月十四日釜山發
ひまらや丸 十一月廿六日釜山發
長崎、新嘉坡、ペラワン、テリ、皮南、馬貢、中谷卮
▲釜山より紐育行
東海丸 十二月三日釜山發
内地各港、ロスアンゼルス、クリストバル、紐育
▲釜山より比律賓行
がんぢす丸 十二月三日釜山發
長崎、基隆、高雄、マニラ、セブ、ダバオ
▲門司より基隆直行
扶桑丸 十二月十二日
高砂丸 十二月十六日
▲神戸より大連行 門司大阪、船多數あり
京城府南大門通二丁目
大阪商船京城支店
電話(2)一〇二〇・一〇二三

皮膚科 泌尿器科 性病科 醫學博士 鷲海元則
鷲海醫院
京城府本町四丁目一二 電話本局一四九五番

ホルモン配合 クラブビシン

評判のクリーム白粉
一瓶に白粉下を兼ね具へ
手早く上品な化粧藥へを
活す……身嗜み料の粋!

B-N5

(發明特許) 補血強壯・肝臓製劑

ネオ肝精

臺灣製藥品

結核・血友に

肺結核 肋膜炎 腺病質 虚弱兒童 慢性胃腸病 神經系疾患 重病恢復期 姙産褥婦等

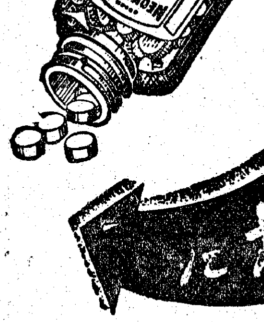

消耗性 諸疾患の治療劑として珍重を博せるネオ肝精が珍重を博せるゆゑんは 在來の單一肝油肝臓製劑の類が消化困難にして下痢を伴ひ小兒病弱者の胃腸を害ふ懸念があつたに對し ネオ肝精は牛膽汁の配合により成分の吸收を適正ならしめた點にある 即ち

鮪肝臓 は抗惡性貧血物質 酵素 燐化合物 アミノ酸 脂肪等を完全に保有せる優秀なる動物性榮養素であつて各種貧血性障碍に謂はゆる肝臓食療法の使命を果たすと共に結核菌その他の病原菌に對し抵抗力と免疫性を產生し又

牛膽汁 の配合は肝臓成分中の脂肪を分解乳化して吸收同化を促進すると同時に
❶腸内の防腐殺菌作用
❷腸蠕動の促進と整腸
❸消化酵素の活性化等
全身の榮養を充實し消化機能を強化し特に胃腸衰弱者の服用に賞用せらる

錠劑		粉末	
二〇〇錠	二・〇〇	六〇瓦	一・八〇
一〇〇〇錠	六・〇〇	二五〇瓦	六・〇〇
二五〇〇錠	一三・〇〇	五〇〇瓦	一一・〇〇

株式會社 藤澤友吉商店
大阪市東區道修町・東京市日本橋區本町
京城府西小門町・奉天市大和區加茂町

NK 1530

朝鮮海運業組合令 月央頃公布實施か

造船事業令公布準備も進行

現實的にはすでに高度統制段階に進みながら未だ手續き上の難點によつて法制的には戰時統制海運法の外地適用一本がなくこれが整備が問題となつてゐたが、いよいよ海運業組合令は法制局を通過、十二月中ごろまでには公布實施をみることになり、さらに造船事業令の公布準備も進行しつゝある、而して遞信局は更に海運統制の現實的強化の必要性から遞信省の本議で決定により近く實施の鮮内の公會賑出を見込まれる海運事業法と並行して鮮内にも同令を實施することに根本方針の決定をみた、内容は海運の一元性から内地そのまゝのものにすることになつてゐるなり、かくて海運業の自由性は全くなくなり、許可事業として官治統制のなかに活殺權を掌握することになる譯である

定價の變更については運賃關係や人件費その他の昂騰により業者側が相當困難にあるので、これが打開策につき種々協議し善處することを申合せた

株式公社債 朝鮮取引所取引員 福 京城黄金町 吉村榮左衛門商店

十月私鐵、軌道 營業收入概況

十月中における鮮内私鐵及び軌道の營業收入集計は私鐵百八十七萬一千五百七十二圓、百キロ當收入卅九圓五十一錢、前年同月比二九パーセント九の增、軌道八十四萬九千四十六圓、百一キロ當收入二百九十五圓七十七錢、前年同月比一九パーセント五の增となり、統制經濟下の特異性を示しつゝ依然收入の增勢を辿つた、すなはち私鐵にあつては輸送貨物の一部減退、朝鮮京北線の微減、端川鐵道の減退等一割一步などさらに東滿鐵道の大幅二割八步の減退、對滿關係線と地方産業の跛行及び建設鐵道が時局下の特殊性を示したものと見られる、この半面京春、石炭工業等の著しい增率、三陟、北拓、西鮮中央等の産業線の飛位當高收入の持續と增加繼續はいよいよ半島産業の進行狀態をそのまゝ物語るものであつた、軌道にあつては釜山、咸平の增加率と京電、京城軌道、平壤等が最大重轉率に入つたことを推察させてゐる

◇私鐵（△印減）

線名	十月中 收入（圓）	百キロ當收入（錢）	前年同期比增減百分比
北鮮	[illegible]	[illegible]	[illegible]
咸北	[illegible]	[illegible]	[illegible]
黄海	[illegible]	[illegible]	[illegible]
朝鐵計	[illegible]	[illegible]	[illegible]
京南	[illegible]	[illegible]	[illegible]
金剛山	[illegible]	[illegible]	[illegible]
新興	[illegible]	[illegible]	[illegible]
京東	[illegible]	[illegible]	[illegible]
平安	[illegible]	[illegible]	[illegible]
西中	[illegible]	[illegible]	[illegible]
西春	[illegible]	[illegible]	[illegible]
京春	[illegible]	[illegible]	[illegible]
平北	[illegible]	[illegible]	[illegible]
端豐	[illegible]	[illegible]	[illegible]
多獅島	[illegible]	[illegible]	[illegible]
北拓	[illegible]	[illegible]	[illegible]
三陟	[illegible]	[illegible]	[illegible]
石炭工	[illegible]	[illegible]	[illegible]
東滿	[illegible]	[illegible]	[illegible]
計	[illegible]	[illegible]	[illegible]

◇軌道

線名	收入	百キロ當收入	比
京電	[illegible]	[illegible]	[illegible]
釜電	[illegible]	[illegible]	[illegible]
平電	[illegible]	[illegible]	[illegible]
咸平軌	[illegible]	[illegible]	[illegible]
京軌	[illegible]	[illegible]	[illegible]
計	[illegible]	[illegible]	[illegible]

輸、移入炭の販賣値協議會

全鮮の石炭業者（第一次即問題）五十餘名は四日京城に集合し輸移入炭の販賣、價格問題で協議したが内地における日本石炭の販賣價

朝鮮貿易振興創立準備委員會

朝鮮貿易振興會社創立準備委員會は九日本府第一會議室で開催する

朝鮮漁網會社 十一日創立總會

鮮内漁網の自給自足を目的として設立決定の朝鮮漁網株式會社は來る十一日午後一時府民館で設立總會を開催することゝなつた

昨年の畜産額 九千六百二十餘萬圓

本府農林局調査による昭和十四年の畜産額は九千六百二十四萬二千四百六十八圓にして前年に比すれば一千二百二十五萬二千二百二十圓（一割四分七厘）の增加となつてゐる、而してその種類別畜産額は牛の四千八百十四萬四千二十九圓（全體の五〇パーセント）豚二千二百八十一萬七千二百八十四圓（二四・八％）鷄二千八百七十二萬四千九十三圓（一九・五％）次で鷄卵、緬羊、山羊、馬、兎、鶩七百萬等、四百七萬四千九圓（四・一％）加工品の百四十八萬七千三圓（一・五％）となつてをり、人口一人當り畜産收入は四圓廿二錢となり前年に比し五十二錢の增收となつてゐる

粗金銀、地金 買入業者許可

朝鮮産金買入株式會社では、産金の密賣買等による散逸を防ぐため、その從來なる統制を期すると共に産金業者の産金賣却上の利便をはかるため、同社各出張所（三名乃至二名の買入業者を使用し、所屬

金山へ出張買入れをなさしむることとし、これが許可方を申請中のところ、五日附をもつて左記卅二名が粗金銀、地金買入業者として許可された（括弧内は所屬買入所）

柳貞和（利川）開東聖來（同）共同正玉（同）郭田國夫（永同）白川弘譲（同）林田兼吉（同）星野英治（大安）吉倉錦實（同）金山安秀（公州）松原弘武（同）

大會社が基金を醵出 下請工場を救濟

業界、成果に注目

【東京發】中小工業者救濟機關として更生金庫設立が決定されてゐるが、この設立には法律の制定を要し早くとも來春四月以降でなければ活動が出來ない、一方中小工業者の窮狀は一日も忽せに出來ないので機械工業部門では更生金庫設立までの間法として、巨大會社が基金を醵出しこれにより救濟に乘出すことゝなつた、而してこの方法は機械工業組合に加入してゐる巨大會社が資本金に應じ一百萬圓程度の基金を醵出して工業組合組合員の内で更生可能な業者にこれを融通するものである、右方法は金融當事者が斯業の專門家であるため人金融家の貸付より効果的なものと見られ、業界一般から歡迎されてゐる

年度は國内用生糸も配給統制となるべき事をみこしたものであり、檢査制度は今年中に公定價格と共に規格も公定されるはずなのでこれが檢査を組合で行ふと共に配給される原料糸を他へ流用するが如き事のないやう統制に協力する意味で糸質の檢査をなすものである

朝鮮牛配給 會社設立

農林省では朝鮮牛の需給調整をはかるため、從來個人的取引にゆだねてゐた鮮牛移入を一元化するとなり、去る十一月卅日附で朝鮮牛配給調整規則を制定公布來る廿日より實施することになつた、これにより朝鮮牛の購入は今後新設の朝鮮牛配給株式會社（資本金百萬圓）が農林大臣の指定によつて一手に取扱ふこととなるが、右に對し總督府としては從來不統一であつた移出牛の販賣價格および配給が調整されるものとして多大の期待をかけてゐる

大山潤煥（同）西原一吏（甲城）大原陽彦（同）金山秋炎（全州）宮本鍾贊（同）尾林正（光州）國家永哲（同）秦正錫哲（羅州）吉田道次（同）山本至三（春川）金森永俊（同）松岡茂（同）長谷川浩一（原州）原岡金作（同）金城明玉（同）日大繁夫（江陵）金永常義（同）山佳基元（鐵原）香山春成（同）有田陽次（同）廣川陽厚（羅南）國本忠克（同）

人絹織物工組總會 名稱、定款を變更

朝鮮人絹織物工業組合では十二日總會を開いて名稱を絹人絹織物組合と改めると共に定款の一部を變更して規格檢查、糸價檢査を行ふことになつた、名稱の變更は從來とも組合員は人絹と共に絹織物、絹交織を實際生産してゐる事と來

金增産關係豫算を 本府、大藏と折衝

金增産獎勵補助の統合簡易化に關ふ豫算折衝については近く大藏省と最後の打合せを行ふこととなつたので本府殖産局では八日「あかつき」で木野産金課長を東上せしめることに決定した、同課長は月末歸任の豫定である

三井、三菱協調 第一回會同終了

新體制下における提携を期して行はれた三井、三菱初會同は四日午後五時半から最終久で開催されたが、出席者は三井側十三名、三菱側十一名、計廿四名で山中三井支店長、三菱山下支店長の挨拶あつて各出席者の自己紹介あり終つて懇親宴に移り同九時過ぎ、散會したが、右第一回懇談會に於て

今後定期的に會合して發想の確通を圖ること及び個々の問題に對してはその都度兩者會合協議することによつて時局下の協調提携と驟氣藹々裡に邁進することを申合せ和氣藹々裡に第一回會同を終つた

朝鮮無煙炭 增資認可

朝鮮無煙炭の三千萬圓增資（現在資本金二千萬圓）は株主總會の決議に基づき資金調整法による認可申請中のところ、四日附を以つて正式認可されたので新株に對し新株三を割當て一株十二圓半、總額七百五十萬圓を十二月十二日より十八日までに拂込徴收する

イコンベンヤ─セ─フロE トルベーヤベンコ TKI コンイペンVトル 東海護謨工業株式會社 四日市・東京・大阪・名古屋・福岡・札幌・京城

不渡手形減少

十一月中の京城手形交換所における不渡手形は人員五十七名、枚數九十九枚、金額十三萬四千四百六圓で前月中に比し人員十三名、三十一枚、九萬三千百九十圓の夫々減少である

京城商議物語【一】

まへがき

激轉回する世界史の怒濤の中で我が經濟界も大循環に捲れつゝ新體制へと編成替を迫られ、長い傳統を持つ商工會議所も發展的解消を叫ばれてゐる時も時、京城商工會議所はこの十二月四日を以つて創立廿五周年記念を迎へた、更に遡ぼつてその前身明治廿年一月本町に據つて商業振興の先驅となつてゐた日本商人かはじめて商業議會なるものを結成した時から算へれば五十四年、實に半世紀を越える時代の先頭に立つて成長して來たのだ、新體制の發端に立つ京城商工會議所が既往五十餘年の歩みを回顧するのも感慨の深いことである

前身は明治廿年 結成の商業議會

京城 商工會議所の前身であつた商業議會が生れた明治廿年といへば、わが國力は海外に伸張せず、韓國でもメイドは自由

・イン・ランカシヤが市を利かしてのし廻り、大清國の商人が商權を獨占してゐた時代だ、その中へ割込んだ日本商人は本町を中心にはわずか八戶内外で日本商品の賣り込みに孤軍奮鬪してゐたものだ、そんな時代だから商人といつても熱烈な國權主義者が多く金儲けよりも國力發展への熱情が強いといつた志士商人の大陸パイロットであつた、この連中が商權のリによつて日本の商權を確立しようと商業議會の結成をやつたわけで、發起人は柳武瀬氏という大阪府出身の士族で中村再造、市川石助の諸氏と共に同志を糾合したのだ、所が賛成者がたつた廿名で、大部分の商人は商業議會などいふやゝこしい團體に入つたら商業の自由が束縛されるといふので入つて來なかつた、そんなわけで會員が十名、事務所も廿名それで會員か十名、事務所も柳氏の自宅に置くといふささやかなものだつた、この唯我國日本では自由

民權

論が沸騰し議會開設の前年だつたからこの商業議會といふのもその影響をうけたものらしい、廿三年には議員を十五名に增やした、廿四年には東子商組合と洋反物組合が設立されたが、商業議會がこれを指導監督した、組合と會議所の因緣はこの頃から結ばれてゐたわけだ、それから事務所も民間總代役場に移したが、事務所も會計も役場とごつちやにしてをり、役場で公共費が不足すると商業議會の會費を流用したりした、廿五年四月に役場と分離して名稱も京城日本人商業會議所と改めたが、法規等もなかつたから内地の會議所定款を參考として商務し經費も必要に應じて有志が寄附するといつた工合であつた

京釜線の開通促進運動等に奮闘

當時の商業會議所は京釜線の開通促進運動をはじめ、條約の改正や關稅改正等のために多いに戰鬪したのでその後の商工業發展のため貴重な地盤を築いたのである、明治卅六年に韓國政府が第一銀行券の通用禁止令を出したので、かくては日本商人は大打擊だと猛烈に日本政府に嘆願陳情し必死の對抗策を講じた、當時は曾我勉氏が會長であつたが、五菱白鋼の僞造が濫發して商取引を脅かしたので交換所を設けたりして今では考へられないやうな

貨幣

制度の不備による困難と戰つたものだ、日露戰爭の勝利と保護政治の實施によつて幣制も一應安定し取引も仕易くなつたが、明治四十一年頃は仁川、釜山の會議所と共に聯合會を開いて

韓國

農事改良、鐵道貨物運賃値下げ、殖產調查會の設置、度量衡法の施行などを當局に建議した、又韓國に來てゐる官吏は無恆通關輸入の特權を持つてをりこれが商業を非常に脅迫してゐたので反對運動をまき起こし遂に四十三年十月一日で廢止させてしまつた、會議所內部には黨派も對立がなく共同の目的に向つて一致努力してゐたが一度だけ會頭爭ひがあつた、中村再三、山口太兵衛兩氏に共に因縁地草分の功勞者として人が

會頭

選擧の結果共に十五票づつで同數となつたのだ、定款もはつきりしたものがなかつたので年長者を擇ぶといふ說法もなく再選擧になつたが今度は十四票對十六票で山口氏が勝つた、この時中村氏支持から山口氏支持に轉向した某議員は「私は中村氏をあくまで支持したかつたが、時勢が仕方なく山口氏へ投票した」と告白したので笑ひ話になつてゐた（つゞく）

【寫眞＝現在の京城商工會議所】

叺不足に對處 空叺を回收強化

五日各道へ通牒

現下の叺不足に鑑み、本府では各種空叺の積極的回收計畫を樹立、穀加工品取扱業者をして徹底的に回收させるやう五日各道へそれぞれ通牒を發した、回收方法は次の通り

一、道糧穀組合に配給せる穀物包裝の回收

イ、道糧穀配給組合より配給せる糧穀の包裝空叺は全部藥工品取扱業者に賣却するを條件とし、糧穀の配給をなすこと

ロ、藥工品取扱業者が右叺を買入れたときは買入證票を發行すること

ハ、道糧穀配給組合は前項の證票と引換へに次回の糧穀を配給すること

二、右以外に配給せる穀物包裝の回收

イ、製粉工場、製麵會社、製油工場、穀物工場等における空叺は自由に處分せしめず、すべて藥工品取扱業者に賣却せしむること

ロ、穀物業者の所有せる空叺は藥工品取扱業者の買收に應ずるやう指導すること

三、肥料包裝叺の回收

イ、肥料の配給および販賣に際してはその空叺は必ず藥加工品取扱業者に販賣すべき條件を附すること

ロ、農會は配給および販賣機關と協力集荷し、藥工品取扱業者に對しこれが販賣を斡旋すること

ハ、藥工品取扱業者の買取場所は叺の共同販賣所のほか適當の場所を選定すること

大福帳

經濟新體制案は經濟閣僚懇談會で蒸し直し、練り直しを行つてゐるうちに、財界のこれに對する空氣が反映して可成り修正が行はれたらしい▲このやうな大問題に對して爲政者があくまで大事をとつて、衆知を出來るだけ吸收し、愼重なる審議を行ひ、案の萬全を期さんとする態度は至極よろしい▲しかしそのために經濟の新體制でなく、舊體制のまわりを堂々めぐりしてゐるやうでは何の事だかわからない▲問題となつた經營と資本の分離といふことも、經營擔當者といふ表現を用ひずして單に企業そのものに國家目的に副ふ企業運營の責任をもたしめるといふことになつたらしいが▲從つてこの企業者に對する國家的保障も一應撤回せられて、企業利潤の增加認定といふことに置き代へられた▲こうなると企業提案は全く骨拔きといふ形で新體制には依然自由主義的な色彩がこびりついてゐることになる▲聊か拍子拔けの感がないでもない

株式 手懸り薄 閑散

前場 休日明け旁々新規手難り薄のため、仕手氣乘らず、新東百十五圓六十錢と十錢安に寄付いて、五圓八十錢に引け、新鐘八十四圓七十錢、高周波新六十二圓九十錢と大體保合ひ商狀であつた、なほ大阪市場五圓八に散會した

後場 商內は細いて閑散乍ら實物薄のため商勢は手堅く新東五圓七に寄附く、その他は概ね變らずで動機待ちの形であつた、なほ內地は東京六圓一、大阪六圓一度とそれゞ一、二、三十錢高に始つた

中間的揉合ひ

日、支條約成立を轉機としてアメリカの對日經濟的壓迫は深刻化するものと懸想されるが、これは既に言ひ盡くされたことではあり、寧ろ議會を目睫に控へての次の平沼男入閣は現内閣の基礎を一段強化すると共に前途政治的重要案件の逐次解決が見越されて好

材料に乏しい中に嫌氣の浸潤は否めないなどの好材料もあるが、先の材料次第によつてはこれ等諸

行高は應販の一途を辿り年末金融は樂觀を見越されてゐる一方明年度豫算總額は記錄的な膨脹を示すことは懸想に難くない▲對外問題としてはアメリカの對日態度が依然として傲慢不遜を極めてゐるが今直ちにわが方に對して開戰を賭する丈の肚なきことは明白なる事實である▲卽ちアメリカ外交の根本方針が歐洲第一極東第二といふ建前を崩つてゐるので歐洲情勢に急激なる變化がない限り思ひ切つた態度には出られないわけである▲從つて日、米關係は當分の間現狀のまゝ推移し石油備花の輸出禁止は出來ないわけである▲イギリスが多少なりとも立直りか有利となれば對日壓迫は稍強化するものと見られるが來春の議會における對日政策の論議が最も注目される

短期新東大引

	値段	時間
後場 大阪	一一五、七	三、〇〇
東京	一一六、一	二、四二
京城	一一五、八	三、〇八

め人氣の先驅株が概ね不振を辿つてゐるため急激なる反撥は勿論望み難いが、現位以上に株價水準が低下すれば法人團體の積極的買ひが豫想される反面、當限觸係が買方にとつて頗る有利で現在の當限は去る十月安値當時の喰合ひが多く、賣方としては恐賣もあるが實彈の緊張が最も多いので、目先の材料次第によつてはこれ等諸

部分的に買氣

退きを當限懸想されるので今後は難株高が有力な動因をなすのではないかと見られてゐる

重業株は部分的な買氣は見へるがこれが全面的に發展性がないため一服商狀であつた、しかし採算點に係ぶよりしては買餘地が乏しい一方、生保の安值買又へもあるので日先大幅な下げは考へられない、人氣株の動向が今すこし判然とすれば今まで買控へた關係もあり、金融關係も豫想されるので何れは買戻くものと見られてゐた

三菱商事急騰

三菱商事は高値擬賣決定が好感されて八十六圓丁度と前日より二圓方急騰した、材料含みのものは物色され、前後も比較的檢討の買氣は持續模樣であるが主力株がこと〻來て伸悩んであるため、更に喰合ひ態である、同社は三井物産と共に本邦商事會社の双璧をなし安全投資株として買鯨はれてゐた

帝國産金上放

帝國産金は堅調株として久しく底値鍛鍊に終始してゐたが、休日前の引際より買削した同株はけさ暴株二十四圓五十錢と一圓五十錢方上放れ、同新十圓五十錢から一圓丁度と上放れ、同新は値動き漸く注目されてゐる

生糸 環境不振 下押

【横濱電話】休明け市場はニューヨーク株式の連續不引立勞々、操業短縮糸も採算關づきを出なかつたのと、朝來内地株式の軟弱等を移して買物薄の反面、マベラの嫌氣手仕舞賣出から、各限概ね一、五錢方下押し先限のみは十三圓六十六錢から六十七錢と下支へた

實物取引

主力株の保合旁々材料薄のため商内は極めて閑散、出來高も少量であつた、出來値左の如し

岩村	三八〇	西鮮化	六五
高周波	六二九	無煙炭	五九〇
東滿産	五〇〇	同新	一六五
三菱商	八五〇		

生保證券挻入銘柄 四十九種を決定

【東京電話】生保證券の株式買出動銘柄は既に決定されたが、第一回出動銘柄に掲げられた銘柄中、

明治街錄音

ます中間株みの範圍を一歩も出ない▲新東は配當落ちで五圓棒を入れ綱過は申分ないが何分手懸りなく百十五圓場みに停頓してゐる▲生保の買ひがかけ警く良株に對しては買物を迎ほしてゐる形跡がある▲當分實物の多い株を狙つて買つて出るやうだが一般雜株か現在以上に値下りを喰ふ傳も見られる▲何分年末相場のこと〻は何時懸狂相場が出ないとも限らないものがあり證券償りは警戒を要する▲日銀券發行

內外情勢に格別なる變化がないので好材料となる材料に乏しい

株式（六日）

朝取短期

銘柄	寄付	大引	高値	安値
朝新 前	[illegible]	[illegible]	[illegible]	[illegible]
朝新 後	[illegible]	[illegible]	[illegible]	[illegible]
大新 前	[illegible]	[illegible]	[illegible]	[illegible]
大新 後	[illegible]	[illegible]	[illegible]	[illegible]
東新 前	[illegible]	[illegible]	[illegible]	[illegible]
東新 後	[illegible]	[illegible]	[illegible]	[illegible]
滿業 前	[illegible]	[illegible]	[illegible]	[illegible]
滿業 後	[illegible]	[illegible]	[illegible]	[illegible]
朝陽 前	[illegible]	[illegible]	[illegible]	[illegible]
朝陽 後	[illegible]	[illegible]	[illegible]	[illegible]
鐘紡 前	[illegible]	[illegible]	[illegible]	[illegible]
鐘紡 後	[illegible]	[illegible]	[illegible]	[illegible]
同新 前	[illegible]	[illegible]	[illegible]	[illegible]
同新 後	[illegible]	[illegible]	[illegible]	[illegible]
鐘実 前	[illegible]	[illegible]	[illegible]	[illegible]
鐘実 後	[illegible]	[illegible]	[illegible]	[illegible]
弘中 前	[illegible]	[illegible]	[illegible]	[illegible]
弘中 後	[illegible]	[illegible]	[illegible]	[illegible]
高周 前	[illegible]	[illegible]	[illegible]	[illegible]
高周 後	[illegible]	[illegible]	[illegible]	[illegible]
波新 前	[illegible]	[illegible]	[illegible]	[illegible]
波新 後	[illegible]	[illegible]	[illegible]	[illegible]
小新 前	[illegible]	[illegible]	[illegible]	[illegible]
小新 後	[illegible]	[illegible]	[illegible]	[illegible]
商船 前	[illegible]	[illegible]	[illegible]	[illegible]
商船 後	[illegible]	[illegible]	[illegible]	[illegible]
新マグ 前	[illegible]	[illegible]	[illegible]	[illegible]
新マグ 後	[illegible]	[illegible]	[illegible]	[illegible]
ネ 前	[illegible]	[illegible]	[illegible]	[illegible]
ネ 後	[illegible]	[illegible]	[illegible]	[illegible]

朝取算定と日步

銘柄	算定	日步	代引
朝新	[illegible]	[illegible]	[illegible]
大新	[illegible]	[illegible]	[illegible]
東新	[illegible]	[illegible]	[illegible]
鐘紡	[illegible]	[illegible]	[illegible]
同新	[illegible]	[illegible]	[illegible]
マグ	[illegible]	[illegible]	[illegible]
滿業	[illegible]	[illegible]	[illegible]
弘中	[illegible]	[illegible]	[illegible]
高周	[illegible]	[illegible]	[illegible]

朝取短期建玉表

銘柄	賣方	買方	建玉數
朝新	[illegible]	[illegible]	[illegible]

大株長期

銘柄	前寄	前引	後寄	後引
短期	[illegible]	[illegible]	[illegible]	[illegible]
東株	[illegible]	[illegible]	[illegible]	[illegible]
東新	[illegible]	[illegible]	[illegible]	[illegible]
鐘紡	[illegible]	[illegible]	[illegible]	[illegible]
同新	[illegible]	[illegible]	[illegible]	[illegible]
滿業	[illegible]	[illegible]	[illegible]	[illegible]
高周波新	[illegible]	[illegible]	[illegible]	[illegible]
弘中	[illegible]	[illegible]	[illegible]	[illegible]
大新	[illegible]	[illegible]	[illegible]	[illegible]

大株短期

銘柄	寄付	大引	高値	安値
東株	[illegible]	[illegible]	[illegible]	[illegible]
東新	[illegible]	[illegible]	[illegible]	[illegible]
鐘紡	[illegible]	[illegible]	[illegible]	[illegible]
大株	[illegible]	[illegible]	[illegible]	[illegible]
大新	[illegible]	[illegible]	[illegible]	[illegible]
滿業	[illegible]	[illegible]	[illegible]	[illegible]
郵船	[illegible]	[illegible]	[illegible]	[illegible]
同新	[illegible]	[illegible]	[illegible]	[illegible]
大新	[illegible]	[illegible]	[illegible]	[illegible]
新鐘	[illegible]	[illegible]	[illegible]	[illegible]
鐘紡	[illegible]	[illegible]	[illegible]	[illegible]
日鋼	[illegible]	[illegible]	[illegible]	[illegible]
曹達	[illegible]	[illegible]	[illegible]	[illegible]
東新	[illegible]	[illegible]	[illegible]	[illegible]
帝人	[illegible]	[illegible]	[illegible]	[illegible]
郵船	[illegible]	[illegible]	[illegible]	[illegible]
商船	[illegible]	[illegible]	[illegible]	[illegible]
滿業	[illegible]	[illegible]	[illegible]	[illegible]
日立	[illegible]	[illegible]	[illegible]	[illegible]
日曹	[illegible]	[illegible]	[illegible]	[illegible]

東株長期

銘柄	前寄	前引	後寄	後引
倉編	[illegible]	[illegible]	[illegible]	[illegible]
鐘紡	[illegible]	[illegible]	[illegible]	[illegible]
同新	[illegible]	[illegible]	[illegible]	[illegible]
東新	[illegible]	[illegible]	[illegible]	[illegible]
三菱工	[illegible]	[illegible]	[illegible]	[illegible]

東株短期

銘柄	寄付	大引	高値	安値
東新 前	[illegible]	[illegible]	[illegible]	[illegible]
東新 後	[illegible]	[illegible]	[illegible]	[illegible]
大新	[illegible]	[illegible]	[illegible]	[illegible]
鐘紡	[illegible]	[illegible]	[illegible]	[illegible]
同新	[illegible]	[illegible]	[illegible]	[illegible]
帝人	[illegible]	[illegible]	[illegible]	[illegible]
新新	[illegible]	[illegible]	[illegible]	[illegible]
曹達	[illegible]	[illegible]	[illegible]	[illegible]
日鋼	[illegible]	[illegible]	[illegible]	[illegible]
滿業	[illegible]	[illegible]	[illegible]	[illegible]
郵船	[illegible]	[illegible]	[illegible]	[illegible]
同新	[illegible]	[illegible]	[illegible]	[illegible]
エラサ	[illegible]	[illegible]	[illegible]	[illegible]
日石	[illegible]	[illegible]	[illegible]	[illegible]
水産	[illegible]	[illegible]	[illegible]	[illegible]

大株短期喰合

銘柄	賣	買	取組高
東新	[illegible]	[illegible]	[illegible]
大新	[illegible]	[illegible]	[illegible]

東京短期喰合

銘柄	賣	買	取組高
東新	[illegible]	[illegible]	[illegible]
滿業	[illegible]	[illegible]	[illegible]

東京現株

銘柄	値段	銘柄	値段
鮮銀	[illegible]	鋼管	[illegible]
同新	[illegible]	王子紙	[illegible]
東拓	[illegible]	郵船	[illegible]
同新	[illegible]	東亞	[illegible]
滿鐵	[illegible]	東株	[illegible]
殖銀	[illegible]	東新	[illegible]
富士紡	[illegible]	日石	[illegible]

商品（六日）

品目	寄	引
△大阪棉花 前場當限	[illegible]	[illegible]
同 先限	[illegible]	[illegible]
△大阪綿布 後場當限	[illegible]	[illegible]
△横濱生糸 前場十二限	一節寄	二節引
一限	[illegible]	[illegible]
二限	[illegible]	[illegible]
三限	[illegible]	[illegible]
四限	[illegible]	[illegible]
五限	[illegible]	[illegible]

外電（六日）

品目	値段
倫敦金塊	[illegible]
倫敦銀塊	[illegible]
米棉	[illegible]
印棉	[illegible]
スチール株	[illegible]
アナコンダ株	[illegible]
日米爲替	[illegible]
英米爲替	[illegible]

金融（六日）

東京コール 翌日物 〇七〇〇 無條件 〇七五〇 普通 〇七五〇

日銀帳尻（四日） 發行高 [illegible] 正貨準備 [illegible] 貸出高 [illegible] 預金高 [illegible]

鮮銀帳尻（四日） 發行高 [illegible] 正貨準備 [illegible] 保證準備 [illegible] 限外發行 [illegible]

鮮銀爲替（六日） 對英 [illegible] 對米 [illegible]

現株仲值（六日正午調）

銘柄	値	銘柄	値
◇金融 鮮銀	[illegible]	同新	[illegible]
殖銀	[illegible]	同新	[illegible]
商銀	[illegible]	漢銀	[illegible]
東一銀	[illegible]	貯蓄銀	[illegible]
中無盡	[illegible]	朝鮮信託	[illegible]
◇電氣瓦斯 京電	[illegible]	同新	[illegible]
西鮮合	[illegible]	南鮮合	[illegible]
北鮮合	[illegible]	漢水電	[illegible]
發送電	[illegible]	東電	[illegible]
東邦電	[illegible]	同新	[illegible]
大多電	[illegible]		
◇鐵道 朝鐵	[illegible]	同	[illegible]
二新	[illegible]	三新	[illegible]
四新	[illegible]	京南	[illegible]
金剛電	[illegible]	同新	[illegible]
京春	[illegible]	朝運	[illegible]
◇海運造船 京東	[illegible]	同新	[illegible]
地下鑛	[illegible]	航空新	[illegible]
西鮮	[illegible]	同新	[illegible]
郵船	[illegible]	同新	[illegible]
日産	[illegible]	國際船	[illegible]
川崎重	[illegible]	同新	[illegible]
石川島	[illegible]	同新	[illegible]
◇紡織人絹 朝紡	[illegible]	京紡	[illegible]
東華紡	[illegible]	同新	[illegible]
日華紡	[illegible]	日東紡	[illegible]
東人	[illegible]	同新	[illegible]
片倉	[illegible]	大陽レ	[illegible]
人造毛	[illegible]	帝麻	[illegible]
◇化學工業		電化新	[illegible]
昭電工	[illegible]	同新	[illegible]
日産化新	[illegible]	西鮮化	[illegible]
◇鑛業石油			
製鍊	[illegible]	小林鑛	[illegible]
無煙炭	[illegible]	鳳泉炭	[illegible]
マグネ	[illegible]	三陟開	[illegible]
朝鮮鑛	[illegible]	岩村	[illegible]
朝石油	[illegible]	同新	[illegible]
三菱鑛	[illegible]	同新	[illegible]
日鑛	[illegible]	同新	[illegible]
北海炭	[illegible]	同新	[illegible]
雲城炭	[illegible]	同新	[illegible]
九州炭	[illegible]	同新	[illegible]
ラサ工	[illegible]	同新	[illegible]
鋼鐵	[illegible]	同新	[illegible]
日鐵	[illegible]	北樺	[illegible]
北樺油	[illegible]	同新	[illegible]
◇重工業		日石	[illegible]
高周波	[illegible]	國産車	[illegible]
弘中	[illegible]	同新	[illegible]
理工業	[illegible]	同新	[illegible]
南工廠	[illegible]	殷山鑛	[illegible]
大連機	[illegible]	日鑛	[illegible]
鋼管	[illegible]	特殊鋼	[illegible]
日立	[illegible]	同新	[illegible]
東自工	[illegible]	同新	[illegible]
兵器	[illegible]	昭飛	[illegible]
糖工	[illegible]	同新	[illegible]
◇製紙パルプ 北鮮紙	[illegible]	日曹バ	[illegible]
鋼バ	[illegible]	滿洲バ	[illegible]
◇製糖製粉 麥酒	[illegible]	同新	[illegible]
沖糖	[illegible]	朝麥	[illegible]
鹽糖	[illegible]		
◇水産煙草		同新	[illegible]
日水產	[illegible]	捕鯨	[illegible]
東亞煙	[illegible]	東亞煙	[illegible]
南亞煙	[illegible]	滿洲煙	[illegible]
◇拓殖 東拓	[illegible]	同新	[illegible]
北支開	[illegible]	中支振	[illegible]
朝開拓	[illegible]	同新	[illegible]
北支開	[illegible]	大同産	[illegible]

債券市況（日本勸業證券京城支店調）

◇割引勸業券（十圓券）（單位錢）

◇復興債券（十圓券）

[illegible]

鮮魚青果市況（京城中央卸賣市場調）

△鮮魚の部（一貫建二七・五キロ單位錢）

品名	高値	安値	産地
各地活物	[illegible]	[illegible]	近海
タヒ	[illegible]	[illegible]	
各池水物	[illegible]	[illegible]	
アラ	[illegible]	[illegible]	南鮮
ヒメ	[illegible]	[illegible]	各地
カレイ	[illegible]	[illegible]	各地
マナ	[illegible]	[illegible]	鮮内
プリ	[illegible]	[illegible]	各地
メジロ	[illegible]	[illegible]	鮮内
ヒラス	[illegible]	[illegible]	鮮内
サワラ	[illegible]	[illegible]	同
サゴシ	[illegible]	[illegible]	鮮内
サバ	[illegible]	[illegible]	同
アジ	[illegible]	[illegible]	同
コノシロ	[illegible]	[illegible]	同
サヨリ	[illegible]	[illegible]	同
サンマ	[illegible]	[illegible]	同
ボラ	[illegible]	[illegible]	同
サケ	[illegible]	[illegible]	北鮮
スズキ	[illegible]	[illegible]	鮮内
ニベ	[illegible]	[illegible]	鮮内
キス	[illegible]	[illegible]	南鮮
コチ	[illegible]	[illegible]	鮮内
チヌ	[illegible]	[illegible]	鮮内
ハモ	[illegible]	[illegible]	同
アンコ	[illegible]	[illegible]	同
フグ	[illegible]	[illegible]	各地
モエビ	[illegible]	[illegible]	鮮内
小エビ	[illegible]	[illegible]	各地
クルマエビ	[illegible]	[illegible]	鮮内
カニ	[illegible]	[illegible]	鮮内
イカ	[illegible]	[illegible]	鮮内
イイダコ	[illegible]	[illegible]	北鮮
タコ	[illegible]	[illegible]	鮮内
甲イカ	[illegible]	[illegible]	鮮内
アワビ	[illegible]	[illegible]	南鮮
貝柱	[illegible]	[illegible]	南鮮
カキ	[illegible]	[illegible]	各地
赤貝	[illegible]	[illegible]	鮮内
ナマコ	[illegible]	[illegible]	鮮内

△果實類（十貫建）

品名	高値	安値	産地
早生赤	[illegible]	[illegible]	鮮内
晩三吉	[illegible]	[illegible]	同
今村秋	[illegible]	[illegible]	同
國光	[illegible]	[illegible]	同
紅玉	[illegible]	[illegible]	同
溫州蜜柑	[illegible]	[illegible]	內地
富有柿	[illegible]	[illegible]	內地
バナナ	[illegible]	[illegible]	

△蔬菜類（十貫建）

品名	高値	安値	産地
活茸	[illegible]	[illegible]	內地
獨活	[illegible]	[illegible]	內地
白菜	[illegible]	[illegible]	同
松茸	[illegible]	[illegible]	同
甘藷	[illegible]	[illegible]	同
胡瓜	[illegible]	[illegible]	同
人參	[illegible]	[illegible]	同
大根	[illegible]	[illegible]	
牛蒡	[illegible]	[illegible]	鮮内
里芋	[illegible]	[illegible]	同
レンコン	[illegible]	[illegible]	鮮内
人參	[illegible]	[illegible]	同
蕪	[illegible]	[illegible]	同
白菜（支）	[illegible]	[illegible]	同
同（鮮）	[illegible]	[illegible]	
同（長）	[illegible]	[illegible]	
甘藍	[illegible]	[illegible]	
蓬蓮草	[illegible]	[illegible]	同
火根（丸）	[illegible]	[illegible]	同
同（長）	[illegible]	[illegible]	同

株式公社債 藤本ビルブローカー證券 京城支店 黄金町二

長期・短期・實物・ご御用命 朝鮮取引所證券取引員 營業案内 株式日報 相場速報 三田原秋三郎商店 京城府黄金町二丁目一九九 電話本局 5170 5177 5178 5179 7059

東亞證券 京城府黄金町一丁目 現物部 十二月六日 短期部 電話本局 6131 6132 6133 6134 5161 5162 5163 5164 5165 5167 5168 [illegible]

三和株式現物店 京城府明治町一丁目 代表電話本局六一〇一番 十二月六日 [illegible]

源山本源作商店 京城府明治町 本日の仲値 △印ハ安イ [illegible]

大原證券會社 京城府明治町二丁目 代表電話本局五一三七 本日ノ動キ [illegible]

贈 呈 レポート 一般投資家は眼下の容易に收穫發展してゐる經濟の勝者と、國策的に發展してゐる銘柄の勝者、その一丈二尺の潜みしわるの程度の勇敢さは戰地と經濟戰に即ち國民のすべてゞあらねばならぬ進軍あるのみ……

朝鮮取引所取引員 白井株式店 京城黄金町 電話本局代表二二一〇

朝鮮郵船仁川定期出帆 京城・仁川・群山・木浦・麗水・釜山 [illegible] 湖西丸 十二月八日

大阪商船仁川出帆 神戸行 十二月九日 志摩丸 名古屋・京濱行 鎮南浦・安東行 大阪商船株式會社仁川代理店 慶田組

阿波共同汽船仁川出帆 △天津、大連 朝浦丸 十二月三日 △大連、芝罘 京津丸 日高丸 十二月六日 △朝鮮總督府命令航路 △乘客切符ハ日本旅行案内所ニテモ發賣致ス 阿波國共同汽船代理店 仁川府海岸町 野口商會

朝鮮郵船株式會社 京城府南大門通五ノ七 代表電話本局（2）四一一一九五一 △印ハ客扱断リ ◇大連行 慶晋丸 ◇九州行 ◇光州丸 ◇阪神行 ◇興東丸 ◇京濟行 [illegible]

朝鮮郵船定期 ◎仁川より 青島・上海への最捷路 仁川出帆毎月 慶安丸 平安丸 釜山丸 一日、十一日、二十一日 乘船切符 ヒマス 朝鮮郵船會社 北鮮・釜山廻り 上海・青島行 青島行 上海行 釜山丸 平安丸 乘客運賃 [illegible] 朝鮮運送仁川支店 電話一一一〇番 ◎仁川沿岸航路 ◎海州行 大阪商船日支航路 [illegible]

京城文化映畫劇場 朝日座 十二月一日より 松竹大歌舞伎 嵐八千代一座 [illegible]

東寶映畫 浪花館 七日ヨリ十一日マデ ニユース 12.00 3.00 6.30 自動車 12.20 3.20 6.50 死の離業 燃ゆる大空 12.40 3.40 7.10

大陸劇場 六日一八日 好評ニ付セルビアンシヨウ繼續 日曜十時三十分 戰友 12.00 ニユース文化映畫 1.30 4.10 6.55 セルビアンシヨウ 1.55 4.35 7.20 戰友 2.40 5.20 8.05

東寶若草劇場 十一月二十八日ヨリの上映時間表 文化映畫 ニユース 12.00 3.00 6.20 文化映畫 孫悟空 12.35 3.35 6.55

黄金町四丁目 城寶 七日ヨリ十一日マデ 歌へ陽氣に 中野忠晴とそのバンド 海の子守唄 平日十一時半開場 日曜祭日九時半開場 夜之部七時十分ヨリ

明治座 二日より上映時間表 ニユース 12.00 3.10 6.25 お母さん 12.13 3.23 6.38 踊るニユウヨーク 1.20 4.30 7.45

京日文化映畫劇場 本日より午前十時開映 [illegible] 大地に甦ふ [illegible]

京龍館 六日一八日 日本ニユース 2.10 6.30 波乗り武道 2.20 6.40 料理長 11.40 3.45 8.05 食武器期き戰敵師 12.15 4.20 8.40 家庭教師 12.40 4.45 9.05

日活 喜樂館 六日一四日間 日本ニユース 12.00 3.12 6.29 宮本武蔵大會 第一部 草分の人々 第二部 榮達の門 第三部 劍心一路 12.10 3.22 6.39

中央映畫劇場 平日十二時開映 日曜日十時開映 曠古の祝典ニユース 信州城 市川男女之助・國友和歌子主演 妻戀 男は度胸 [illegible] 六日ヨリ四日間公開

本町三丁目 京劇 十二月一日より七日まで 新興京劇超大作 忠孝染分手綱 世紀の凱旋 南進女性 日本ニユースと海外版 上映時間 十二時 三時 七時 日曜祭日は午前十時開

和信映畫 十二月六日ヨリ十二月十二日マデ 平日八正午、土曜日午前十時半七映 1日本ニユース 2文化映畫「けい戰ふ」 3ホームグラフ 4スリルを味ふ 5文化映畫 水族館（二卷） 6文化映畫 生きる教科書 7文化映畫「鳥獸らは友達」（二卷）